Banco de Cochabamba
De Cochabamba su banco
Su corresponsal en todo el mundo

PRESENCIA

MATUTINO FUNDADO EL 28 DE MARZO DE 1952
AÑO XXV - Nº. 6.591 - LA PAZ, BOLIVIA MARTES 12 DE OCTUBRE DE 1976 - 14 PAGINAS $b. 2.00

- ASAMBLEA DE ALAF.- Santa Cruz 11 (AP).- Con la participación de unos 350 delegados de países latinoamericanos, se inauguró hoy la XII Asamblea de ALAF. Al acto concurrió el Presidente Banzer, el Ministro Trigo Ramírez y otras autoridades . En la fotografía, el Ing. Gustavo Méndez, da la bienvenida a las delegaciones (Foto PRESENCIA).

Plan de arranque:

Siderurgia producirá 2.000.000 de toneladas de hierro por año

El Ministro de Minería y Metalurgia dijo ayer que la siderurgia nacional arrancaría con una planta cuya capacidad sería superior a los 2.000.000 de toneladas anuales de productos de hierro y acero.

El Gral. José Antonio Zelaya declaró que esa planta aprovecharía los depósitos secundarios denominados "coluviales" que existen en el Mutún, recubriendo los yacimientos propiamente tales de hierro con una capa de 7 a 8 metros.

Debajo de esa capa se encontrarían los yacimientos de magnetita, cuyo tratamiento para la siderurgia exige otra tecnología diferente a la que se utilizará para los yacimientos "coluviales".

En base a esta clase de minerales de hierro, el estudio de la consultora Mckee aconsejó alternativas que el Gobierno debe elegir para escoger el procedimiento más conveniente para la siderurgia.

El Ministro dijo que, por ejemplo, los minerales de magnetita (óxido de hierro) requieren para su industrialización la tecnología de la reducción directa, en base al gas natural.

En cambio, para los materiales "coluviales", se aconsejaría los "altos hornos" y una explotación minera a "cielo abierto".

Al preguntársele, en cuánto tiempo funcionaría la planta de 2.000.000 de toneladas, el Ministro Zelaya respondió que "en unos 50 meses más estarían humeando los hornos".

COCHABAMBA

también fue preguntado sobre el resultado de sus reuniones en la ciudad de Cochabamba, a las cuales calificó de muy cordiales.

Explicó que, como representantes de la Corporación de Desarrollo de Cochabamba, se ha formado una comisión para coordinar los trabajos de "cubicaje" del potencial de minerales de hierro de Changolla.

El Ministro asignó posibilidades a la industria básica siderúrgica en base a los estudios que se hagan sobre las reservas de ese yacimiento.

Anotó que serán esos estudios los que determinarán las posibilidades reales de una planta siderúrgica en Cochabamba.

Confirmada noticia de PRESENCIA

Carvajal: Chile y Bolivia se acercan a la plena concordancia

SANTIAGO, 11 (AFP).- Las negociaciones sobre la mediterraneidad boliviana están próximas a lograr una plena concordancia, señaló hoy el Canciller Patricio Carvajal.

El Canciller chileno respondió a consultas de periodistas locales, al regresar hoy a Santiago, tras asistir en Nueva York a la asamblea general de Naciones Unidas.

Las consultas se refirieron a una publicación del diario "PRESENCIA" de La Paz, señalando que Chile rebajó a tres el canje territorial de 12 millas marítimas originalmente invocadas en la proposición de una salida al mar para BOLIVIA, como también que estaría "resuelto" lo relativo a la desmilitarización del corredor por el cual BOLIVIA saldrá al Océano Pacífico.

El Canciller Carvajal señaló al respecto que "Chile y BOLIVIA están muy próximos a lograr una plena concordancia", en las negociaciones que se están realizando sobre el particular.

Banzer en Asamblea de ALAF

Sistemas ferroviarios del Cono Sur convergirán pronto en Santa Cruz

Santa Cruz, 11 (Por ANTONIO MIRANDA, enviado especial PRESENCIA).- El Presidente de la República, anunció hoy que en Santa Cruz de la Sierra convergirán muy pronto los sistemas ferroviarios de casi todos los países que conforman el Cono Sur de la América meridional.

Expresó ese criterio a tiempo de dar la bienvenida a las delegaciones a la Décimosegunda Asamblea General de la Asociación Latinoamericana de Ferrocarriles (ALAF). Dijo que "Bolivia", tierra de contactos, corazón del continente, siente alborozo toda vez que en su seno se congregan los hermanos latinoamericanos, para confraternizar y estrechar más aún los vínculos que los unen".

Se refirió a la Asamblea de ALAF como "el foro adecuado para exponer los planes destinados a la complementación, integración y desarrollo de la infraestructura ferroviaria que debe unir a las naciones participantes, para así elaborar una estrategia común a fin de acelerar el desarrollo económico y social que se necesita".

A tiempo de hacer notar que su gobierno "concede especial importancia a programas de transportes y comunicaciones para vincular el país y sus consiguientes conexiones con los cinco vecinos de Bolivia y, por ende, con el resto del continente", destacó el papel que en estos intentos juegan los ferrocarriles.

Hizo también referencia a la participación y configuración de Bolivia en tres ámbitos geográficos, de los que, dijo, sirven de nexo, de unión y de concordia entre pueblos ciudades y naciones.

Destacó también la importancia de la reunión de ALAF. Añadió que la antigua red ferroviaria boliviana fue hecha con el criterio de servicio exclusivo a intereses foráneos en la explotación de las minas.

Añadió que esa situación que "sólo ha podido ser cambiada con la construcción de los ferrocarriles a Argentina y Brasil".

Manifestó que para unir las dos redes ferroviarias (Occidental y Oriental) de Bolivia, falta sólo el último eslabón "que en breve tiempo más unirá el centro geopolítico boliviano, las redes ferroviarias de Argentina, Brasil, Chile y Perú, promoviendo un intenso intercambio comercial que, con el transcurso de los años, puede superar en recursos y en rendimiento financiero al que actualmente existe en el Mercado Común Europeo".

Aclaró que ese eslabón es el que media entre Cochabamba y Santa Cruz, que permitirá que se cumpla "el papel integrador de Bolivia, con sus seis conexiones ferroviarias internacionales que avanzan por su territorio".

Se refirió también a la necesidad de que los sistemas ferroviarios se constituyan en empresas rentables y confiables, porque de lo contrario son una carga pesada y onerosa para el Estado.

Estados Unidos entregará a Israel cohete antitanque ultrasecreto

También le otorgará asistencia de mil millones de dólares

WASHINGTON, 11 (AFP) - Estados Unidos entregará a Israel un nuevo tipo de cohete antitanque ultrasecreto y le prestará una asistencia militar de mil millones de dólares durante el año fiscal 1977, revelaron hoy aquí fuentes norteamericanas e israelíes.

El vocero de la Casa Blanca, Ron Nessen, negó enfáticamente a los periodistas que la inclusión de esos armamentos, altamente sofisticados, tuviera ninguna relación con la actual campaña presidencial en Estados Unidos, sin conmover el escepticismo de los reporteros.

Estados Unidos de ninguna manera proporcionará a Israel cohetes Pershing, capaces de ser eventualmente equipados con armas nucleares, se apresuraron a subrayar fuentes del Pentágono.

El anuncio de la asistencia norteamericana a Israel para el año fiscal 1977, notaron observadores aquí, fue hecho muy poco después del debate televisado del miércoles último, en el que el candidato demócrata Jimmy Carter acusó a Ford de no apoyar lo suficiente a Israel en el plano militar.

Carter destacó que Estados Unidos estaba concediendo prioridad en ese dominio a países como Arabia Saudita e Irán.

El voto de los dos millones de electores judíos norteamericanos, concentrados sobre todo en los estados que poseen importantes colegios electorales, puede decidir el escrutinio del próximo dos de noviembre, indicaron esos observadores.

En su declaración oficial, la Casa Blanca indicó que la entrega de armamentos a Israel es sólo la "continuación" de su política generosa de ayuda "económica y militar" a ese país.

Esa ayuda totalizó,en los dos últimos años fiscales solamente,la cifra récord de 4.400 millones de dólares, según el comunicado.

La entrega de nuevos tipos de armamento y el aumento de envíos de material conocido, explicó Nessen, se integra en el marco del "proceso continuo" de ayuda norteamericana y no constituye en modo alguno un nuevo acuerdo.

En declaraciones hechas a la prensa, el canciller israelí se declaró muy satisfecho de su entrevista con el Presidente Ford.

Allon negó asimismo que los nuevos envíos se correspondan con un nuevo acuerdo, e indicó que se trataba de pertrechos que fueron objeto de discusiones tiempo atrás.

El canciller se mostró cauteloso respecto al tipo exacto de los nuevos armamentos incluidos en los próximos envíos.

Allon negó que esos suministros tengan una relación directa con la campaña electoral norteamericana.

"Israel recibe ayuda militar norteamericana en los meses que siguen o que preceden las elecciones estadounidenses, lo mismo que durante los períodos inter-elecciones", declaró Allon con una amplia sonrisa.

El canciller señaló que examinó con Ford y el Secretario de Estado norteamericano Henry Kissinger la situación en Oriente Medio y las eventuales iniciativas capaces de reactivar las negociaciones con los países árabes.

- SECUESTRO FRUSTRADO.- Roma 11 (AP).- Uno de los tres palestinos, que intentaron secuestrar al Embajador de Siria en Roma, es llevado por dos policías italianos. Los palestinos se entregaron a la Policía después de ocupar, por más de dos horas, la embajada siria, donde mantuvieron cautivos a cinco rehenes (Radiofoto AP).

La Iglesia Católica cooperará para alcanzar tranquilidad en Colombia

BOGOTA, 11 (AP) - La Iglesia Católica ofreció respaldo a la decisión del gobierno del Presidente Alfonso López Michelsen de implantar el estado de sitio para hacer frente a la agitación laboral, el terrorismo, la subversión y los secuestros.

Monseñor José de Jesús Pimiento, presidente de la conferencia episcopal colombiana, declaró a la cadena radial "RCN" que al decretar el estado de sitio el gobierno cumple con el deber de "proteger la paz ciudadana" y de hacer frente a los signos de descomposición y amenazas de subversión denunciadas por la autoridad".

El estado de sitio está vigente desde el jueves pasado, pero aún el gobierno no ha podido solucionar un paro médico de seis semanas, una de las causas invocadas para tomar esta medida excepcional.

Los médicos han decidido "radicalizar" el movimiento y convocaron para el viernes y sábado próximos un paro general de todos los trabajadores del ramo de la salud. Esfuerzos anteriores para producir una parálisis total de los servicios hospitalarios han fracasado.

La Iglesia Católica censuró de nuevo la actitud de los médicos y Monseñor Pimiento dijo que un paro de esta naturaleza "constituye un abuso de la libertad, de la profesión y un paso peligroso para el bien común".

Los médicos han dicho que no regresarán al trabajo en los hospitales estatales y del Instituto Colombiano de los Seguros Sociales hasta que el gobierno no les garantice los derechos de estabilidad en el empleo y contratación colectiva o individual, y además, ordene el reintegro de todos los profesionales despedidos desde que el paro fue declarado ilegal.

La Ministra de Trabajo, María Elena de Crovo, quién renunció para facilitar un arreglo, denunció que dirigentes del Partido Comunista han tomado la dirección política del movimiento. Los médicos han recibido total respaldo de los sindicatos comunistas.

El Comandante de las Fuerzas Militares, General Carlos Arturo Lombana Cuervo, declaró ayer que los hechos subversivos denunciados por el gobierno son apoyados desde el exterior, en una aparente referencia a la solidaridad internacional de la extrema izquierda con las guerrillas comunistas y grupos subversivos que luchan contra el sistema político colombiano.

Lombana Cuervo dijo que, a pesar de la gravedad y coincidencia de los hechos subversivos, ellos no constituyen un peligro para el gobierno legítimamente constituido.

Panamá dispuesto a lograr por la fuerza la soberanía en el Canal

PANAMA, 11 (AFP).- Panamá procura alcanzar la liberación del Canal por negociaciones, "pero si se cierran todos los caminos, el pueblo panameño tiene suficiente valentía para erradicar por la fuerza a los intrusos", declaró el jefe de gobierno panameño, Omar Torrijos, hoy aquí.

La declaración fue formulada en un discurso con motivo del octavo aniversario de su ascenso al poder.

Contrario a todas las predicciones, formuladas inclusive por dos periódicos progobiernistas, el general Torrijos omitió toda referencia a la formación de un movimiento político alrededor de su persona con miras a las elecciones de 1978, cuando termina su mandato constitucional transitorio como jefe de gobierno.

Torrijos dedicó buena parte de su discurso, ante unas 50.000 personas reunidas frente al palacio legislativo Justo Arosemena, a las negociaciones del nuevo tratado sobre el Canal que se adelanta con Estados Unidos desde hace casi tres años.

El Canal, dijo Torrijos, "es el problema fundamental" de Panamá, añadiendo que existe un enclave colonial en medio de un pueblo que no tiene vocación de colono ni de enanizarse".

Sin embargo, ante los gritos de la multitud de ir hacia la zona del Canal, Torrijos, manifestó: "no podemos actuar por la libre, ni tirarnos del avión sin paracaídas", porque "en nuestra lucha nos están ayudando todos los países de América Latina, y pudiéramos perder su apoyo".

Luego agregó: "prefiero entrar en la zona del Canal y no a la historia y entrar por donde elijamos y cuando nosotros lo digamos".

Torrijos puso énfasis en que su "plan es producir soluciones" en la cuestión del Canal.

Dijo que su gobierno "está peleando en dos frentes, contra el imperialismo y contra la inflación".

Señalando hacia la zona del Canal, cuyos limites estaban a sólo 50 metros de su tribuna, dijo que "el imperialismo está allí presente con 14 bases militares, pero aunque fueran 64, jamás arrollarían el deseo de independencia que tiene este pueblo".

Terminó su discurso declarando que "este país será libre, será próspero y la riqueza estará al servicio de los más necesitados".

Torrijos manifestó que 1977 será el"año de consolidación" de todas las conquistas.

Añadió que la lucha por la liberación "no es sólo erradicar la bandera intrusa", sino también incorporar miles de hectáreas de tierras a la producción para producir lo suficiente y no ser económicamente dependientes, propiciar un mejor sistema escolar, y diseñar un programa capaz de darle trabajo a miles de panameños hoy desocupados.

Al mismo tiempo anunció un programa de emergencia nacional para hacer frente a la recesión económica que incluirá la reglamentación del gasto público, y medidas fiscales que castiguen el lujo y el consumo excesivo.

Torrijos aceptó, como autocrítica, que "por la velocidad de marcha, hemos cometido muchos errores" que prometió subsanar.

Indicó que la situación económica "es dura pero salvable" y la calificó de gripe económica más bien que un caso de cirugía"; dijo que en Panamá"no hay crisis, porque no se visualiza que la vida nacional se vaya a paralizar".

Poco antes se había instalado la asamblea nacional de representantes de corregimientos, y el presidente de la república, Demetrio Basilio Lakas, en su mensaje anual, había terminado ablandando al declarar que ojalá para el año entrante podamos entregarle a la patria "su libertad recuperada, su recurso natural rescatado, y su dignidad restablecida".

Lakas denunció "la insidiosa divisionista foránea que trata de socavar las bases del esfuerzo panameño para hacerse dueño en este siglo de todo lo que no pertenece".

Lakas destacó los esfuerzos del gobierno por multiplicar la capacidad de energía eléctrica y el establecimiento del descuento obligatorio para el pago de la renta, como medida que garantizará el crecimiento de la industria de la construcción. La dotación de 5.062 viviendas nuevas en el programa habitacional del gobierno, la construcción de instalaciones portuarias, la expansión y mejoramiento de la educación, y la política diplomática por la cual Panamá ha explicado su causa al mundo.

"Un solo resultado no espera: el triunfo", dijo.

Jet de la India se estrelló con 95 ocupantes

NUEVA DELHI, INDIA, 11 (AP).- Un caravelle de la Indian Airlines en ruta a Madras se estrelló hoy instantes después de despegar del aeropuerto Santa Cruz de Bombay causando la muerte de todos sus 95 ocupantes, informó la Agencia Noticiosa Nacional India.

89 de los muertos eran pasajeros y 6 tripulantes.

El avión de tres motores se estrelló al tratar de aterrizar de emergencia al final de la pista después que uno de sus motores se incendió al despegar, dicen los informes noticiosos.

El capitán K.D. Gupta, el piloto, trató de regresar el avión para aterrizar a salvo y hasta pidió permiso a la torre pero una parte del avión construido en Francia se desintegró inmediatamente y estalló en llamas, dijeron los testigos.

Gran parte del avión y muchos de los cadáveres fueron encontrados destrozados por el fuego por las cuadrillas de emergencia, agregan los informes.

Ultimas de la noche

INUNDACIONES

SANTO DOMINGO, 1 (AP).- Serias inundaciones registradas esta noche en todo el territorio nacional dejaron aisladas ciudades y pequeños poblados del interior del país, consecuencia de los fuertes aguaceros con ráfagas de viento, registrados en las últimas horas por el paso de una tormenta tropical que se despla por el litoral sur de la isla de Santo Domingo.

Autoridades de la defensa civil informaron que por lo menos toda la zona norte del país está incomunicada por tierra y la vía telefónica, consecuencia de los aguaceros que han provocado derrumbes en la autopista Duarte y ha anegado caminos vecinales y carreteras aledañas.

Los Bomberos, la Cruz Roja y la Policía Nacional, trabajando junto a la defensa civil informaron que habían sido despachadas brigadas de rescate para prestar auxilio a las familias de la zona norte del país así como a la región sur por donde la tormenta ha hecho mayores estragos con sus ráfagas y fuertes lluvias.

Naciones andinas piden que EE.UU. reconsidere alza de tarifas en Canal de Panamá

LIMA, 11 (AFP).- El Canciller chileno, Vicealmirante Patricio Carvajal, dijo aquí que cinco naciones andinas han estructurado un pedido al gobierno norteamericano para que reconsidere la medida del alza de las tarifas de peaje en el Canal de Panamá.

La solicitud fue suscrita por Colombia, Chile, BOLIVIA, Perú y Ecuador y deberá ser presentada antes que concluya el período presidencial de Gerald Ford, dijo Carvajal.

El canciller chileno añadió que el pedido se hará en virtud de lo que dicha medida "afecta seriamente la economía de estas naciones", en declaraciones en el aeropuerto internacional limeño, de regreso a su país procedente de Nueva York, donde asistió a la asamblea de las Naciones Unidas.

Sobre el eventual retiro de su país del Pacto Andino al negarse a firmar el Protocolo Adicional del mismo, dijo que Chile aún no ha dado su última palabra y que debe esperarse el trabajo de una comisión especial nombrada al efecto.

CUENCA DEL PLATA

SANTIAGO, 11 (AFP).- Chile está dispuesto a participar en el sistema de integración física de la Cuenca del Plata, dijo hoy aquí el Canciller chileno Patricio Carvajal.

El jefe de la diplomacia chilena formuló la declaración a su arribo a esta capital procedente de Nueva York, donde asistió a la Asamblea General de las Naciones Unidas.

"Si nos invitan a participar en el sistema de integración física de la Cuenca del Plata, aceptaremos con mucho gusto", expresó Carvajal.

Admitió que durante su permanencia en los Estados Unidos mantuvo conversaciones informales con los cancilleres del Cono Sur para considerar asuntos de interés para la región.

Versión de diario británico

Viuda de Mao fue arrestada bajo acusación de complotar

LONDRES, 11 (AP).- Chiang Ching, viuda de Mao Tse-Tung, y otros tres miembros del politburó del Partido Comunista Chino, ultraizquierdistas, han sido arrestados por las autoridades en Pekín acusados de preparar un golpe, según informa el Daily Telegraph desde la capital china.

El corresponsal del periódico conservador en Pekín, Nigel Wade, atribuye a fuentes responsables en la ciudad haber dicho que los arrestos fueron anunciados a los organizadores políticos en sesiones especiales de información durante el fin de semana.

Chiang, de 62 años, que fue actriz de cine y se convirtió en la cuarta esposa de Mao, y sus tres supuestos cómplices en la conspiración al parecer fueron arrestados en alguna fecha posterior al 30 de septiembre, su última aparición en público cuando asistieron a una reunión en vísperas del Día Nacional de China.

Los otros miembros del politburó mencionados por Wade Son Wang Hung-Wen, segundo vicepresidente del partido chino; Chang Chun-Chiao, de unos 63 años y primer vicepresidente, y Yao Wen-Yuan, de unos 64 años y descrito como importante ideólogo y polemista.

El Daily Telegraph informa que se conocen pocos detalles del supuesto golpe, pero Wade dijo que los supuestos conspiradores al parecer tuvieron poco apoyo del Ejército Rojo.

Especuló que los cargos contra Chiang y los otros podrían referirse a acciones de traición, como falsificar declaraciones y temas supuestamente dichos por Mao en los últimos meses de su vida. Mao murió el mes pasado.

El informe de los arrestos coincide con la aparición de carteles murales anunciando que el Primer Ministro Hua Kuo-Feng reemplaza a Mao como presidente del partido y comandante en jefe de las Fuerzas Armadas de China, dice el Telegraph.

Hua parece estar alineado con los moderados del partido, según informa Wade, que atribuye a observadores en la capital haber dicho que el anuncio oficial de la promoción de Hua había sido demorado mientras su facción purgaba a radicales de los altos sectores del poder en Pekín.

El arresto de lo que Wade describe como "la clique de Shangai" es el suceso político más grande en China desde el supuesto intento de golpe por el ex Ministro de la Defensa, Lin Piao, en 1971, cuando Mao todavía estaba en el poder.

- PRESIDENTE CHINO.- Pekín 11 (AP).- Hua Kuo Feng, el nuevo Presidente de la República Popular de China, saluda al público, después de recibir al Primer Ministro de Nueva Guinea, Michael Thomas Somare, y a su esposa que arribaron hoy a Pekín. Somare efectúa una visita oficial a China (Radiofoto AP).

SIP acusa a UNESCO de ser "enemiga declarada de medios de comunicación"

WILLIAMSBURG, VIRGINIA, 11 (AP) - La Organización de las Naciones Unidas para la Educación, la Ciencia y la Cultura (UNESCO) es acusada hoy de ser "enemiga declarada de los medios de comunicación" en un informe presentado ante la asamblea anual de la Sociedad Interamericana de Prensa.

La comisión de libertad de prensa e información de la SIP dice también en su informe que "a la abusiva tarea de coartar, silenciar o intimidar al periodismo libre de los dictadores o gobernantes seudo democráticos se han unido los terroristas".

El Presidente de la Comisión, Germán E. Ornes, director-propietario de "El Caribe" de Santo Domingo, formula estas denuncias en el informe sobre la situación de la prensa hemisférica presentado en la sesión inaugural de la trigésimo segunda asamblea anual de la SIP en esta ciudad.

El informe advierte acerca del "peligro que representa la UNESCO" desde que ese organismo de las Naciones Unidas con sede en París "cayó bajo el dominio de un crecido número de dictadores y regímenes autoritarios".

"Dentro de pocos días, la UNESCO iniciará en Nairobi (Kenia) una conferencia para formular normas tendientes a facilitar a los gobiernos dictatoriales la tarea de imponer a sus pueblos políticas restrictivas en el campo de la comunicación social", dice el informe.

Añade que "las proposiciones sobre el papel de la prensa en las sociedades contemporáneas sobresalen por su peligrosidad. Todas tienen en común el hecho de haber sido preparadas por gente comprometida a alterar el concepto tradicional de la libertad de prensa".

Señala el informe que "el enfoque de la UNESCO no es satisfactorio porque detrás de un planteamiento aparentemente neutral y equilibrado se esconde una virulenta hostilidad al concepto de libertad de expresión...".

Dice más adelante que es posible "que esa hostilidad se deba al hecho de que la mayoría de los regímenes políticos representados en UNESCO preconizan y practican métodos autoritarios y represivos de gobierno".

Agrega que "los vientos que soplan hoy provienen de naciones como la Unión Soviética y las autotituladas no alineadas. Y cosa mucho más preocupante, han encontrado campo abierto en el seno de gobiernos libremente elegidos como los de Venezuela, Costa Rica, México y otras naciones que todavía mantienen las instituciones de la democracia parlamentaria".

Dice el informe que "sean cuáles fueren las razones subyacentes en todo esto lo cierto es que la UNESCO, cuya misión es fomentar la libertad cultural en el mundo, ha sido llevada en momentos en que la libertad está más amenazada que nunca en todo el mundo a la paradójica posición de enemiga declarada de los únicos instrumentos efectivos para luchar, pacífica y legalmente, contra el despotismo en el campo de las ideas: los medios de comunicación".

El informe expresa más adelante que "en toda la historia de la humanidad no se tiene noticia de sociedad alguna inmune a la injusticia y es totalmente absurdo pensar que pueda haber país alguno capaz de crear, mediante procedimientos coercitivos, una sociedad perfecta en la que sea innecesario expresar opiniones diferentes de las de quienes mandan.

"La teoría de la sociedad perfecta lograda por decreto gubernamental sólo conduce a la justificación de los excesos de los Castro, de los Duvalier, de los Torrijos, de los Pinochet o de los Somoza. De ahí que quienes se aferran a la libertad como se aferra la SIP- la consideran inaceptable".

"Debemos concluir -dice el informe- que para todos los periodistas libres es una cuestión de conciencia combatir el fuerte movimiento existente dentro de la UNESCO para formar un cuerpo de doctrina internacional que sirva de apoyo a los dictadores y a los gobernantes seudo democráticos con sólo para destruir los medios independientes de comunicación social sino también para imponer a sus pueblos el tipo de uniformidad de criterios que ahoga siempre toda manifestación libre de la voluntad popular".

El informe de la comisión de prensa dice más adelante que "la característica común a casi todas las naciones del continente americano es, en estos días, una creciente falta de respeto por los derechos humanos".

"Como sucede en los períodos de máximo peligro para las libertades públicas", agrega, "la prensa independiente es el blanco preferido de los desplantes y los actos arbitrarios tanto de dictadores como de gobernantes seudo democráticos".

Al aludir a la acción del terrorismo contra la prensa el informe de la comisión presidida por Ornes dice: " La inhoble y abusiva tarea de coartar, silenciar o intimidar al periodismo libre no es ya patrimonio exclusivo de los gobiernos. El monopolio es disputado por terroristas de todas las tendencias, que se empeñan con vesanía en dinamitar e incendiar periódicos al igual que estaciones de radio y televisión, así como en secuestrar y asesinar periodistas.

"Los atropellos contra los medios de comunicación así como contra quienes ejercen la profesión de periodistas no sólo se repiten con una celeridad que asusta sino que son de gravedad que consterna.

"Esos atropellos están dirigidos a coartar el derecho a disentir y a sustituirlo por la extenuante uniformidad de criterio que ya caracteriza al periodismo de aquellas naciones donde, como en Cuba, Guyana, Haiti, Panamá y Perú la prensa ha sido no sólo doblegada sino también convertida en sumiso instrumento de la propaganda oficial".

HOMENAJE.- Washington (AP).- El Ministro de Relaciones Exteriores de Argentina, César Guzzetti, aparece con el Secretario del Interior durante una ceremonia de homenaje ante la estatua del Libertador San Martín en Washington (Radiofoto AP).

El costo de vida aumentó en Argentina al 10,7 %

BUENOS AIRES, 11 (AP).- El costo de vida aumentó el 10,7 por ciento en agosto último uno de los índices mayores desde que los militares tomaron el poder en marzo, se anunció esta noche.

El aumento, en mayor proporción, se atribuye al incremento de los precios en los productos agropecuarios, como también al aumento de salarios otorgados por el gobierno a principios de este mes.

Para los nueve meses del año, el aumento del costo de vida es del 234,3 por ciento, en tanto que comparado con igual mes de 1975 llega al 395 por ciento.

Los promedios de meses anteriores al gobierno militar, que llegó al poder el 24 de marzo, oscilaban entre el 20 y el 30 por ciento.

El gobierno ha negado que se produzca un rebrote inflacionario, explicando que los incrementos ocurridos están dentro de los planes del austero plan económico que lleva adelante José A. Martínez de Hoz, el titular de economía.

Venezuela investiga accidente en el que murieron 73 personas

CARACAS, 11 (AFP) - El gobierno venezolano anunció esta noche que la Policía detuvo "preventivamente" a varios exiliados cubanos aquí en relación con el accidente ocurrido el miércoles a un avión de Cubana de Aviación.

En este hecho, sucedido en Barbados, perecieron 73 personas, entre ellas una delegación cubana de esgrima, que se tituló aquel campeon del cuarto campeonato centroamericano y del Caribe de dicho deporte.

El Ministro venezolano de Relaciones Interiores, Octavio Lepage, dijo que la detención de cubanos exiliados aquí "se debe a que el gobierno adelanta investigaciones para dejar en claro la participación de venezolanos o eventual gestación de atentados en este país".

Los presuntos venezolanos, Freddy Lugo y Hernán Ricardo, fueron detenidos en Puerto España; acusados de estar supuestamente implicados en el atentado terrorista que causó la tragedia de Cubana de Aviación.

El Ministro Lepage señaló que fue como le planteó el Presidente Carlos Andrés Pérez en un telegrama al Primer Ministro de Cuba, Fidel Castro, "el gobierno venezolano condena enfáticamente el terrorismo, y hace todo lo necesario para combatir estos actos".

Anunció también que una comisión de la DISIP (Dirección de Inteligencia y Prevención), policía política venezolana, viajará a Trinidad "para conocer mayores detalles sobre la situación de los presuntos venezolanos detenidos".

Estos laboraban como reporteros gráficos en diarios de esta capital, pero el Ministro Lepage advirtió que "aún no hay seguridad sobre la identificación de los dos sospechosos".

Fracasó intento de secuestro al embajador sirio en Roma

ROMA, OCT.11 (AFP) - La captura de cuatro rehenes hoy en la embajada siria en Roma, obra de tres miembros de la nueva organización propalestina "Junio Negro", duró sólo hora y media y no causó más que un herido.

Al parecer, el comando fracasó en su intento de capturar al embajador, Faruk al Shara que, en el momento del ataque, hacía las 1100 locales, conferenciaba en la cancillería italiana con su colega francés, Francois Puaux.

Después de parlamentar con la policía italiana, los terroristas se rindieron, poco después de las 1230.

Nabil Hasnen, de 25 años, libanés, Mohamed Qssein, de 22, palestino, y Mohamed Yahad, de 20, sirio, habían entrado en la embajada sin llamar la atención de los guardias que custodian el edificio desde que, hace dos meses, fue ocupado por estudiantes árabes izquierdistas.

Los tres hombres llevaban ocultas tres metralletas y granadas de mano.

Una vez en el vestíbulo dispararon una ráfaga para amedrentar a los presentes y se dirigieron al despacho del embajador sirio, encontrándolo vacío.

Entonces, se apoderaron de cuatro empleados, entre los cuales un consejero, que se había rezagado en la fuga inicial.

Probablemente, el consejero, Hunim Hatem, quiso escapar a última hora y uno de los terroristas le disparó una segunda ráfaga en las piernas. Cayó herido y, recogido en el jardín, fue trasladado al hospital más cercano.

Acto seguido, el comando se encerró con los otros tres rehenes de una dependencia del edificio y no hizo llamada ni anunció reivindicaciones hasta la llegada de la policía: unos cien hombres dirigidos por el jefe de la seguridad de Roma y con tiradores de primera, que pronto tomaron posición en los tejados de los edificios contiguos, entre los cuales la embajada del Perú.

Ya cercados y probablemente defraudados, los terroristas iniciaron el diálogo con los dirigentes policiales y, al cabo de breve lapso, uno de los tres salió a la calle, con los brazos en alto, y pidió se le permitiera hacer una declaración.

En ella dijo esencialmente que el comando había querido llamar la atención de la opinión sobre la situación del pueblo palestino y su lucha contra Siria en El Líbano.

También propuso una entrevista con varios embajadores árabes y con algún representante de la prensa francesa.

Poco después, todo el comando depuso las armas y se entregó a la policía italiana.

Según ciertas fuentes, los tres jóvenes habían entrado en Italia el sábado pasado.

Al rendirse comunicaron un largo documento en árabe que, según parece, se estaba leyendo aún mediada la tarde.

En principio, serán procesados por tentativa de homicidio, secuestro de personas y ocupación y destrozo de misión diplomática.

Los representantes de la resistencia palestina en Roma y Beirut condenaron la operación, que "nada tiene que ver con la causa de nuestro pueblo" y que, "por sus métodos se aleja de nuestra lucha".

Este secuestro "sólo puede ser un pretexto para quienes intentan sabotear las actuales reuniones para llegar a una tregua en El Líbano", dijo el vocero de la OLP (Organización de Liberación Palestina) en Beirut.

Los observadores recordaron que es la segunda operación montada por grupos propalestinos contra Siria en los últimos quince días.

El 26 de setiembre, cuatro militantes disidentes del Movimiento El Fatah capturaron en Damasco a 90 huéspedes del céntrico hotel Semiramis.

En el asalto sirio, pereció el jefe del comando y cuatro de los rehenes.

Los otros tres terroristas fueron abocados al día siguiente en una gran plaza de la ciudad.

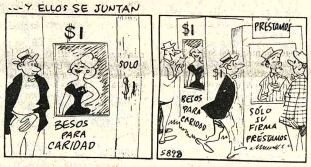

Guerrilleros fueron muertos en ciudad de San Salvador

SAN SALVADOR, 11 (AP).- Tres jóvenes identificados como guerrilleros fueron muertos hoy en un tiroteo en la cercana ciudad de Santa Tecla, según dijo un comunicado del gobierno.

Los tres jóvenes incluyeron dos hombres y una mujer.

El Ejército logró detectar, según los informes oficiales, un grupo guerrillero que había entrado en casa de Santa Tecla, 14 kilómetros de la capital San Salvador.

Al cercar la casa y ser conminados a salir, respondieron a las autoridades con fuego de metralletas y granadas y siguió un fuego intenso que duró cuatro horas en la madrugada , dijo el informe oficial.

Semblanza del nuevo líder c

TOKIO, 11 (AP).- A edad relativamente temprana, e dirigente comunista chino, Hua Kuo-Feng, tuvo la suerte partir las páginas del diario ideológico de su partido con M Tung.

Hua había escrito un artículo sobre los cambios en tructuras de clase del condado rural de Hsiangtan, en la p de Hunan. El mismo número de "Hsueh-Hsi" de 1956 pu artículo del Presidente Mao sobre la importancia de la coop agrícola.

Se desconoce en que momento de su vida Mao comenzó interés personal en la carrera del joven, pero los p contactos ocurrieron hace por lo menos 20 años.

Hua había adquirido prestigio como especialista e empeñado en mejorar la suerte del campesino de Hsiangta consideraba la agricultura y el campesinado como los pilar Nueva China, y Hsiangtan era su condado natal.

Años despues, en 1971, Hua consolidó esos vínculos al a investigar una presunta conspiración contra la vida de M parte del entonces Ministro de Defensa, Lin-Piao.

Como retribución a esos esfuerzos, Mao lo nombró mi seguridad pública. Este año, Mao lo sacó de las filas inferior jerarquía pequinesa para hacerlo primer ministro tras la de Chou En Lai.

Ahora, a los 57 años de edad, ha sucedido a Mao como partido.

Fuera de China se tienen relativamente pocos detalles s voda de Hua - aparte de saberse que es de elevada estatu lentes, lleva el cabello muy corto e impresiona favorablemer visitantes extranjeros por la afabilidad y sencillez de su a

Se sabe además que los proyectos de irrigación y al agua en Hsiantang le granjearon considerable prestigio l

En 1956 fue nombrado miembro del comité provincial de do y se desempeñó como Vicegobernador de 1968 a 1967.

Cuando la revolución cultural de 1966 69 llegó a la provin tal de Mao, Hua fue blanco de las censuras radicales, pero arregló para salir políticamente ileso del incidente y ayu creación del Comité Provincial Revolucionario de Huna reemplazó a los cuadros previos del partido en la provi

Llegó a la vicepresidencia en 1968.

Al año siguiente fue nombrado miembro del Comité Cen Partido y comenzó a familiarizarse con las cuestiones básic futuro de China.

En 1970 recibió los nombramientos de presidente en fu del comité provincial revolucionario, vicecomisario polít distrito militar de Hunan y Primer Secretario del Comi vincial del Partido.

A partir de 1971 era más visto en Pekín que en Hunan. A del portafolio de seguridad pública, fue nombrado comisar tico de la zona militar de Cantón.

En un discurso pronunciado el año pasado, reiteró su res la posición de Mao en las fricciones cada vez mayores entre dicales del partido que respaldaban a Mao y los moderad cabezados por el Vice Primer Ministro, Teng Hsiao-Ping.

Los seguidores de éste propugnaban una actitud prag hacia los problemas chinos, y una industrialización del país medios más eficientes.

Los radicales denunciaron esta actitud por consider "abrir las puertas al capitalismo" y degradaba la lucha de el principio clave, según las doctrinas de Mao, para la contin de la revolución.

Antes de su nombramiento como Primer Ministro Inte enero, Hua nunca se había entrevistado personalmente c cionarios norteamericanos.

En su condición de Primer Ministro en funciones estu cargado de recibir a los visitantes extranjeros diplomáticos ticos - entre ellos al ex Presidente norteamericano Richard N presidió banquetes oficiales y se ocupó del intercambio hab mensajes con los gobernantes de países amigos.

El 4 de abril fue nombrado oficialmente primer ministro

Buscamos

Secretaria ejecutiva, experiencia mínima 5 años acostumbrada a trabajar en forma independiente Rogamos escribirnos a Casilla 8311, indicand curriculum vitae, pretensiones de sueldo, a juntando fotografía reciente.

SILVANA

El reloj suizo de confianza

Distribuidores para Bolivia:

LA PRECISION

Cásilla 569 - Cochabamba

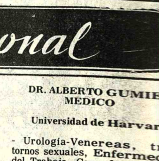

Placas para cielos rasos

A $b. 50.- el M2., de muy fácil aplicación no requiriéndose de personal especializado.

Vendemos en Indaburo 1089, tel. 29331 y 54954.

Empresa Constructora

Requiere los servicios de una AUXILIAR DE CONTABILIDAD, con experiencia mínima de cuatro años, mandar documentación y certificados a: Casilla 5253 hasta el día 15 de octubre 1976.

Corporación Minera de Bolivia
Aviso de Remate

La Corporación Minera de Bolivia, debidamente autorizada por Resolución Suprema N°. 181442 y con conocimiento de la Contraloría General de la República, hace saber a los interesados del País que procederá al Remate en pública subasta un lote de vehículos usados, compresoras y baterías en la ciudad de Oruro.

El remate se verificará el día 14 de Octubre del presente año, a horas 10 a.m. en el patio de los Almacenes Generales de Comibol Oruro, lugar donde podrán ser vistos por los interesados.

El remate se efectuará de acuerdo al siguiente detalle:

ITEM	VEHICULO	MARCA	PLACA	AÑO	BASE REMATE
1.-	Compresora Portátil	Sullivan	105	1942	$b. 10.000.oo
2.-	Compresora Portátil	Ingersoll Rand	315	1948	$b. 15.000.oo
3.-	Grúa	Bantam		1959	$b. 120.000.oo
4.-	Camión	G.M.C.	0-0812	1969	$b. 18.000.oo
5.-	Camión Volqueta	International	8-0404	1962	$b. 50.000.oo
6.-	Camión de estacas	International	8-3954	1956	$b. 40.000.oo
7.-	Camión Volqueta (Restos)	International	8-0393	1962	$b. 4.000.oo
8.-	Camión	Leyland	8-1570	1956	$b. 15.000.oo
9.-	Camión (Restos)	Leyland	8-6135	1956	$b. 6.000.oo
10.-	Camión	Leyland	8-3974	1956	$b. 25.000.oo
11.-	Camión de estacas	G.M.C.	8-0814	1969	$b. 50.000.oo
12.-	Omnibus	International	8-3968	1962	$b. 45.000.oo
13.-	Camión de estacas	International	8-0557	1962	$b. 50.000.oo
14.-	Camión de estacas	International	8-0439	1962	$b. 30.000.oo
15.-	Camión de estacas	International	8-0573	1962	$b. 15.000.oo
16.-	Camión Volqueta	G.M.C.	8-0806	1969	$b. 50.000.oo
17.-	Camioneta (incompleta)	International	8-1598	1962	$b. 8.000.oo
18.-	Camioneta (Restos)	International	8-0514	1962	$b. 300.oo
19.-	Jeep	Willys	8-0290	1966	$b. 15.000.oo
20.-	Jeep	Land Rover	8-0564	1966	$b. 14.000.oo
21.-	Ambulancia	International	8-0500	1964	$b. 18.000.oo
22.-	Camioneta	Willys Kayser	8-0542	1967	$b. 15.000.oo
23.-	Camioneta	International	8-0544	1962	$b. 16.000.oo
24.-	Camioneta	Chevrolet	8-1571	1961	$b. 17.000.oo
25.-	Vagoneta	International	79461	1962	$b. 13.000.oo
26.-	Camioneta	G.M.C.	8-1250	1969	$b. 20.000.oo
27.-	Ambulancia	Chevrolet	8-3190	1966	$b. 14.000.oo
28.-	Ambulancia	International	8-0539	1962	$b. 7.000.oo
29.-	Camioneta (incompleta)	G.M.C.	8-1242	1969	$b. 6.000.oo
30.-	Vagoneta	International	8-0571	1962	$b. 15.000.oo
31.-	Jeep	Land Rover	8-0320	1966	$b. 11.000.oo
32.-	Camioneta	G.M.C.	8-1349	1968	$b. 16.000.oo
33.-	Camioneta	G.M.C.	8-0696	1969	$b. 17.000.oo
34.-	Ambulancia	International	8-0577	1966	$b. 14.000.oo
35.-	Ambulancia	G.M.C.	8-1267	1969	$b. 14.000.oo
36.-	Vagoneta	Toyota	8-3975	1961	$b. 12.000.oo
37.-	Jeep	Land Rover	8-0306	1966	$b. 16.000.oo
38.-	Carro Fúnebre	Chevrolet	8-3772	1948	$b. 8.000.oo
39.-	Camioneta	G.M.C.	8-1256	1969	$b. 16.000.oo
40.-	Camioneta	International	8-0361	1962	$b. 2.000.oo
41.-	Setenta pzas. baterías usadas,	diferentes tamaños			$b. 3.000.oo

NOTA.- Para intervenir en la Subasta Pública, previamente los interesados deberán depositar el 10% de la suma de remate en efectivo, no se aceptan cheques.

La Paz, 7 de octubre de 1976

PR- 742/76

Comité de Obras Públicas y Desarrollo del Beni (CODEBENI)
Convocatoria Nº. 08/76

Se convoca a las firmas y/o empresas legalmente establecidas, a presentar sus propuestas para la provisión e instalación de :

UNA PLANTA CURTIEMBRE PARA CUEROS VACUNOS EN LA CIUDAD DE TRINIDAD, BAJO LA MODALIDAD DE "PLANTA LLAVE EN MANO"

Los Términos de Referencia, podrán ser adquiridos en la Secretaría General del Comité, calle Joaquín de la Sierra Nº. 418 en la ciudad de Trinidad y teléfono 29154 en la ciudad de La Paz, previo pago de $b. 150.00

Las propuestas deberán ser presentadas en sobre cerrado y lacrado, llenando todas las formalidades de Ley, directamente en la Secretaría General del CODEBENI, hasta horas 18.00 del día miércoles 10 de noviembre del año en curso, bajo el siguiente rótulo :

CONVOCATORIA Nº. 08/76
PROVISION E INSTALACION UNA PLANTA CURTIEMBRE
Secretaría General del CODEBENI
Trinidad—Beni

La presente convocatoria, tiene carácter público nacional e internacional, pudiendo intervenir firmas de alta y reconocida categoría que cumplan con los requisitos establecidos en el D.S. 10120 de fecha 2 de Febrero de 1972.

Trinidad, 9 de Octubre de 1976
RELACIONES PUBLICAS

Comité de Obras Públicas y Desarrollo del Beni (CODEBENI)
Convocatoria Nº. 07/76

Por determinación del Comité Departamental de Obras Públicas y Desarrollo del Beni, se convoca a las firmas interesadas a presentar propuestas para la provisión de :

DOS GRUPOS ELECTROGENOS PARA LA CIUDAD DE GUAYARAMERIN, CON CAPACIDAD DE 250 KW.

La presente Convocatoria tiene carácter público nacional e internacional, pudiendo intervenir firmas de alta y reconocida categoría que cumplan con los requisitos establecidos en el D.S. 10120 de fecha 2 de Febrero de 1972.

Los Pliegos de Especificaciones, serán proporcionados en la Secretaría General del Comité, calle Joaquín de la Sierra Nº. 418 en la ciudad de Trinidad y teléfono 29154 en la ciudad de La Paz, previo pago de $bs. 200.oo

Las propuestas deberán ser presentadas directamente en la Secretaría General del CODEBENI, con todas las formalidades de Ley, a partir de la fecha hasta horas 17.00 del día miércoles 10 de Noviembre del presente año, bajo el siguiente rótulo :

CONVOCATORIA Nº. 07/76
PROVISION DE DOS GRUPOS ELECTROGENOS
PARA LA CIUDAD DE GUAYARAMERIN
Secretaría General del CODEBENI
Trinidad—Beni

Trinidad, 9 de Octubre de 1976
RELACIONES PUBLICAS

Guía Profesional

Médicos

DR. ALFREDO RAMIREZ TORRICO
CIRUJANO -UROLOGO
Estudios especialización Universidad de Chile.
Cirugía y enfermedades de riñones, vejiga, próstata, genitales, infertilidad, venéreas, etc.
Avenida Camacho 1377, Teléfono 57219-64817.
Consultas: Horas 14-19 sábados 10-12

DR. GUILLERMO SUAREZ TEJADA
UROLOGO
Cirugía y enfermedades de riñones, vejiga, próstata, genitales, venéreas, etc., trastornos uro-genitales de la infancia.
Consultorio Mercado 996 Esq. Yanacocha 4º Piso. Horas 18 a 20 p.m.

DR. ERLAND PACHECO PEÑA
Internista-Endocrinólogo
Bocio, obesidad , infertilidad, diabetes, trastornos del crecimiento, menopausia y climaterio. Medicina Interna.
Consultorio Av. Arce 2390 Teléfono 20987 Domicilio 41596 Horas 17 a 19.30.

Dr. HARRY TRIGOSSO TAPIA
NEUROLOGIA
ELECTROENCEFALOGRAFIA
España-Brasil-Italia
Enfermedades del Sistema Nervioso, Epilepsias, Cefaleas, Parkinson, Vaculocerebrales, Alteraciones del Lenguaje, Enuresis. Neuromusculares.
Ecuador 2052 - Teléfonos 41109 - 82802. Favor reservar hora.

Dr.LUIS F. BARRAGAN M
Medicina Interna - Endocrinología- Medicina Nuclear
Comunica a su distinguida clientela que atenderá en su nuevo Consultorio de Lunes a Viernes, en el horario de 17 a 20 hs.
Edificio Alameda, Planta Baja.
Teléfono 29483.

DR. ALBERTO MARIACA V
MEDICO CIRUJANO
Medicina interna. Esp. Gastroenterología. Estómago, intestinos, apéndice, hígado, vesícula biliar, páncreas, etc. Transtornos de la nutrición.
Consultorio Plaza Venezuela 3er. piso (Edificio Sobima), Altos O.K. de horas 14 a 17 y de 19 a 20.30.
Teléfonos: Consultorio 65178. Domicilio 23832.

Dr. ANTONIO MEJIA ESCALERA
CIRUJANO CANCEROLOGO
ESPECIALIZADO EN FRANCIA.
TUMORES.- Detección precoz, Mama, Tiroides, Piel, Tubo Digestivo; Genitales.
LINFOGRAFIA. QUIMIOTERAPIA.
Consultorio.- Edificio cine SCALA 7º piso. Teléfono 56695. Horario 18 - 20.

CLINICA "DELGADO"
GINECOLOGIA
OBSTETRICIA
Pre-natal Partos, enfermedades de señoras, Hemorragias y sus complicaciones.
Murillo Esq. Colombia, Teléfono 25656, Casilla 293. Reservar hora.

DR. ALBERTO GUMIE MEDICO
Universidad de Harvar
- Urología-Venereas, t tornos sexuales, Enferme del Trabajo. Consultorio: ficio "LIBERTAD" (Je Sanjinés. Oficina 108 - 1er Teléfonos: Consultorio 4 Domicilio 26921.: 5.1/2 (Hrs. 17.30- 20).

DR. FABIO PRADO ARRIETA
ENFERMEDADES DE P
Hospital de Buenos Aires Pablo - Santiago de C Eczemas - Alergias. Acné Consultorio Ed Castilla 200. piso, oficina (Loayza 250)) Teléfono 3 16.30 adelante.

Dr. RUTH MALDONAD BALLON
GINECOLOGIA OBSTETRICIA
Prenatal, Partos, Est dad, Planificación fami Flujos vaginales -anorm Hemorragias, cirugia especializada.
Tumores mamarios, vención del Cáncer uterino
CONSULTORIO: Mar Santa Cruz 1322- TARDES a 19.30
Reservar hora: Telé 50040

Abogados

ARTURO VILLANUEVA RODRIGUEZ
ABOGADO
Atención personal en juicios viles, penales, sociales, ministrativos, jubilacio Yanacocha 301 (Asbún anti 2º piso oficina 2 Teléfono 4 Casilla 2546 Consulta gratu

PRESENCIA

Director: Huáscar Cajías K.
Co-Director Gerente: Armando Mariaca V.
Jefe de Redacción: Mario Maldonado V.

La ayuda militar de Estados Unidos

Estados Unidos ha decidido suspender su ayuda militar a algunos gobiernos latinoamericanos de tipo autoritario. Para obrar de esta manera, ha tomado en cuenta varias razones: conciencia de la responsabilidad que tiene como líder de la democracia mundial, convicción de que aquella ayuda sirve para doblegar la voluntad popular, necesidad de cumplir convenios interamericanos acerca de la democracia, presión creciente para obtener la vigencia real de los derechos humanos, etc.

La suspensión de la ayuda, por estas razones, tiene bases sobre todo morales, ya que, por su cuantía, tal ayuda no es irreemplazable por el esfuerzo propio de las naciones afectadas. Quizá el aspecto más considerable sea el de la formación de personal militar que supone no sólo grandes gastos sino trasmisión de una tecnología que no se encuentra en todas partes.

Hay que advertir, de cualquier modo, lo sorprendente que es el que algunos países reaccionen aduciendo que estas medidas restrictivas suponen intervención en asuntos internos ajenos a Estados Unidos. No alcanzamos a comprender este razonamiento pues si la suspensión de la ayuda supone una actitud discriminatoria e intervencionista, lo mismo podría decirse del hecho de que se la dé. Son los mismos regímenes - u otros similares - que ahora manifiestan indignación, los que aceptaron que se aplicaran medidas - cooperando inclusive a su efectividad - contra Bolivia a fines de 1943 y los que actualmente aplauden todo lo que se ha hecho contra el gobierno cubano. Nada hay de sorprendente en que Estados Unidos obre conforme a su criterio. La sorpresa sólo cabe en quienes obran de manera extemporánea, egoísta y farisaica.

Lo que ha ocurrido siempre es que Estados Unidos da su ayuda conforme a sus propios intereses. El criterio rector puede ser el militar, la búsqueda de bases militares para defenderse mejor o para preparar ataques al enemigo. Ese criterio predominó por sobre el político o de principios, por ejemplo, en la ayuda dada a Viet Nam del Sur, a Corea y, para ser más claros, a Rusia durante la segunda guerra mundial, cuando lo que se deseaba era aniquilar al nazismo y al fascismo. Por eso, también, se eliminó a Cuba del Consejo Interamericano de Defensa, sin respeto a la libertad de tener el gobierno que quisiera.

Ahora, el criterio simplemente ha cambiado. Experiencias dolorosas y recientes han llevado a una nueva toma de conciencia. Hay muchos políticos estadounidenses que piensan que su patria no debe ser tanto la primera potencia mundial como la cabeza de la democracia y debe cuidar tanto de su potencia material como de su prestigio moral; no debe buscar sólo aliados militares sino afinidades de principio; no debe defender sólo sus bases estratégicas sino los derechos humanos; debe abandonar la vieja política de limitarse a contener el avance de los gobiernos afines al de Trujillo, Somoza, etc. - para buscar la de los pueblos, siempre más sólida y duradera, pero muchas veces imposibilitada de manifestarse.

Estados Unidos busca ahora más la vigencia de la libertad que el apoyo siempre condicionado y dudoso de los dictadores. No quiere que éstos dominen a sus pueblos utilizando las armas donadas para otros fines. Quiere acabar o siquiera debilitar las falaces declaraciones democráticas de dictadores que se ufanan de la amistad estadounidense.

No creemos que falten aquí elementos discriminatorios. En todo caso, no debemos olvidar que también Estados Unidos es libre de dirigir su propia política y que nadie puede obligarle, por ejemplo, a donar armas a Rusia. Y tan enemigos son del pueblo estadounidense los dictadores de derecha como los de izquierda.

En cualquier caso y dentro de la triste relatividad con que todavía se maneja la política internacional de las grandes potencias, el criterio ahora elegido por Estados Unidos nos parece como una notoria superación, como muy superior al puramente militar y moralmente neutro, que antes se seguía.

Chile: viraje hacia la Cuenca del Plata

Por LUIS ALBERTO JARA
Especial de Inter Press Service

SANTIAGO DE CHILE, Octubre (IPS). La cancillería chilena no ha negado versiones difundidas en el exterior, en el sentido de que el gobierno del general Augusto Pinochet asubira a una integración al bloque de la Cuenca del Plata : Brasil, Paraguay, Uruguay, Argentina y Bolivia. Empero, ha aclarado que no se trata de abandonar el Pacto Andino sino de aprovechar la experiencia boliviana que participa en ambos esquemas.

En una primera etapa, Chile participaría como observador en el bloque platino y posteriormente se integraría pues tiene la cláusula del tratado lo permite.

Analistas de la cancillería santiaguina han concluido que este paso favorecería a Chile pues, señalan, mientras los otros cinco países del Pacto Andino (Venezuela, Colombia, Ecuador, Perú, y Bolivia) comercian con Chile en una cantidad promedio anual de 150 millones de dólares, en cambio, sólo con Argentina su intercambio comercial asciende a 450 millones de dólares.

Sostienen también que el Pacto Andino representa para Chile sólo una tercera parte de una sola nación de la Cuenca del Plata y anticipan que con Brasil se llegará a un intercambio de 500 millones de dólares este año. Subrayan, además, que el año próximo, Brasil será el mayor comprador de cobre chileno en el mundo. Por otra parte, argumentan los expertos oficiales, la Cuenca del Plata constituye un mercado de 145 millones de personas. Mientras el Pacto Andino incluido Chile, alcanza sólo a 75 millones.

Reconocen las fuentes oficiales que Paraguay propicia la idea de integrar a Chile a la Cuenca del Plata, que contaría con la simpatía de los demás integrantes. En estos momentos, el Canciller, Vicealmirante Patricio Carvajal, profundiza el tema con sus colegas de los cinco países atlánticos, que asisten en Nueva York a la Asamblea General de Naciones Uidas.

La cancillería chilena calificala al tratado de la Cuenca del Plata como abierto y sin exigencias perentorias. Al respecto, apunta a un párrafo único establecido los objetivos básicos que aspiran a : "La facilitación y asistencia en materia de navegación, utilización racional del recurso agua, preservación de la vida animal y vegetal, perfeccionamiento de las interconexiones viales, ferroviarias, fluviales, aéreas, electricas y de telecomunicaciones; complementación regional mediante la promoción y radicación de industrias de interés para el desarrollo de la Cuenca, complementación económica de áreas limítrofes, cooperación mutua en materia de educación, sanidad y lucha contra las enfermedades, promoción de otros proyectos de interés comun y, en especial, aquellos que tengan relación con el inventario, evaluación y aprovechamiento de los recursos naturales del área.

No se mencionan limitaciones a la inversión extranjera ; ni se habla de aranceles aduaneros, aspectos que aparecen definidos en el Acuerdo de Cartagena y que han originado prácticamente el marginamiento de Chile, que no está de acuerdo con esas disposiciones.

Por otra parte, hay total afinidad en lo político con los restantes miembros de la Cuenca del Plata, pues todos sus gobiernos se definen como autoritarios. Además, los dos más importantes integrantes (Argentina y Brasil), mantienen estrechas relaciones con el gobierno de Santiago.

"Con Chile tenemos una amistad sin límites", dijo el canciller brasileño Francisco Antonio Azeredo Da Silveira, con motivo de las recientes festividades patrias chilenas. En cuanto a Argentina, el 12 de noviembre próximo visitará a Santiago, el presidente de ese país, Teniente General Jorge Rafael Videla para "estrechar las relaciones bilaterales".

El único aspecto conflictivo en las relaciones argentino—chilenas, es el diferendo sobre el austral canal Beagle, sometido al arbitraje en el Tribunal Internacional de La Haya. Se estima que en marzo del año próximo, la Reina Isabel II de Inglaterra, designada árbitro, comunicará a Santiago y Buenos Aires la resolución. Para esa fecha, Chile será ya el sexto país miembro de la Cuenca del Plata, se anticipa en fuentes extraoficiales de esta capital.

Charcas marca hitos hacia la Nueva Bolivia

POR MARIO AGUILAR ZENTENO

Hace algunos días, se ha publicado un comunicado por el cual las autoridades de Chuquisaca, tanto políticas y municipales como cívicas, han resuelto establecer un Consejo Ejecutivo de Gobierno Departamental, rompiendo el mando recurrente de comisiones Consultivas inoperantes de antaño,para sacar adelante ese importante país, que, tanto tiempo estancado y postergado, desde principios de nuestro siglo, por olvido y falta de agresividad creadora de sus propios hijos.

Las fórmulas más sencillas fueron las más grandes en la historia universal. Tenemos el caso de Mirabeau que levantó la varita mágica que salvó la revolución francesa, sacándola de su postración y esterilidad sanguinaria; esa fórmula mágica fue "la monarquía constitucional" que recién le dio contenido a la Francia de entonces.

El excesivo centralismo que se ha atribuido al sistema unitario de la República, es muy generoso y edificante, adquiriendo una nueva forma con el sistema impuesto en la vieja y culta Charcas que no conviene sea seguido por los demás departamentos que despertando de su letargo elaboren, planifiquen y sugieran con pleno conocimiento de su realidad, sus necesidades prioritarias de infraestructura en general, educación, sanidad, etc., para alcanzar los grandes objetivos departamentales, que necesariamente deben ser también nacionales.

Esta nueva modalidad es un desmentido a todo regionalismo, que tanto daño nos hizo en el pasado y que parece asomar nuevamente en nuestros días, y tampoco es federalismo, que haría perder la unidad con que nacimos como República. Es un estado intermedio, tanto emocional como jurídico que nos llevará positivamente hacia la estructuración de los Estatutos Regionales, que apartándose del paternalismo del Gobierno Central del que todo se espera, entregue a los departamentos la iniciativa de conducir y planificar su desarrollo y progreso, dentro de los marcos generales de la planificación nacional. El amor entrañable al terruño, al acrecentarse, debe proyectarse a toda la Patria.

"Ayúdate que yo te ayudaré" dice un pasaje bíblico. Los distintos departamentos del país, desde los cuatro puntos cardinales, están en la obligación de seguir el ejemplo de Chuquisaca; con sana emulación, buscará cada uno el modo de avanzar y mejorar sus condiciones de vida y embellecimiento. Las iniciativas, los estudios de factibilidad regional y, en fin, todas sus aspiraciones departamentales a través de sus primeras autoridades, llegando a nivel de Gobierno Central, tendrán que ser atendidos por igual, sin preferencias ni discriminaciones, siempre y cuando sean factibles.

Para lograr esta unidad de propósitos, individualmente que se requiere fundamentalmente una total identificación ideológica en función del todo nacionalismo, que busca una sociedad comunitaria y cristiana.

Los Estatutos Regionales que obligatoriamente deberán ser puestos en vigencia, son instrumentos legales que buscando una integración nacional, postulan una centralización normativa a cambio de dinamizar sus actividades regionales con una descentralización operativa.

Cuidemos las sagradas aguas del Altiplano

Por JUAN PEREIRA FIORILO

Cuando el estudiante boliviano empieza a conocer las páginas de la historia nacional, se le queda grabado de por vida en su mente el mensaje de despedida del magnánimo Libertador de Bolivia, Antonio José de Sucre, cuando después de los inspirados por el "olañetismo" pretendían destruir su vida, pedía como único premio a su sacrificio que el pueblo boliviano, que había alcanzado su libertad política, precautelara por encima de todas las cosas la independencia, y con ello, las fronteras con las que había nacido independiente.

Después, hace un poco más de veinte años, otro viejo y preclaro patricio, Franz Tamayo, cuando analizaba la creación peruana-boliviana de utilizar las aguas del Titicaca, lanzaba su prevención, que queda también en los anales de la historia: cuidado con entregar a potencias extranjeras las aguas del Lago Sagrado, el Titicaca y, con el mismo, todo el sistema hídrico que impide que la alta altipampa andina sea un árido desierto de millones de hectáreas cuadradas.

Nuevamente, la acechanza extranjera pretende, bajo el absurdo pretexto de darnos una salida al océano Pacífico, que permitamos que las aguas del altiplano sean alegremente repartidas, quizá a dos países, para irrigar tierras ajenas, mientras que las de nuestra patria se convertirían en páramos donde ni siquiera la paja brava pueda nutrir las manadas de llamas y alpacas de la altiplanicie boliviana.

Hagamos un repaso histórico y jurídico analizando la Constitución política:

El artículo 2 de la misma dice: "La SOBERANIA RESIDE EN EL PUEBLO; es INALIENABLE E IMPRESCRIPTIBLE; SU EJERCICIO ESTA DELEGADO a los poderes LEGISLATIVO, ejecutivo y judicial. La independencia y coordinación de estos poderes es la base de gobierno. Las funciones del poder público: LEGISLATIVA, ejecutiva y judicial NO PUEDEN SER REUNIDAS EN EL MISMO ORGANO".

Art. 30.- "Los poderes públicos NO PODRAN DELEGAR LAS FACULTADES que les confiere esta Constitución, NI ATRIBUIR AL PODER EJECUTIVO OTRAS QUE LAS QUE EXPRESAMENTE LES ESTAN ACORDADAS POR ELLA".

Art. 31.- "Son nulos los actos de los que usurpen funciones que no les competen, así como los actos de los que ejerzan jurisdicción o potestad que no emane de la ley".

Son atribuciones EXCLUSIVAS del Poder Legislativo:

Art. 50, inciso 7°.- "Autorizar la enajenación de bienes nacionales, departamentales, municipales, reversitarios y de todos los que sean DE DOMINIO PUBLICO".

Art. 59, inciso 12: "Aprobar los tratados, concordatos y convenios internacionales".

Art. 69.- "En ningún caso podrá delegar el Congreso a uno o más de sus miembros.NI A OTRO PODER, las atribuciones que tiene esta Constitución".

Art. 96.- "Son atribuciones del Presidente de la República": inciso2°.- "Negociar y concluir tratados con naciones extranjeras; CANJEARLOS, PREVIA RATIFICACION DEL CONGRESO".

Art. 115, "Ni el Congreso, ni asociación alguna o reunión popular PUEDEN CONCEDER AL PODER EJECUTIVO FACULTADES EXTRAORDINARIAS NI LA SUMA DEL PODER PUBLICO, ni otorgarle supremacías por las que la vida, el honor y LOS BIENES DE LOS HABITANTES QUEDEN A MERCED DEL GOBIERNO, ni de persona alguna".

Art. 138.- "Son de dominio originario del Estado, además de los bienes a los que la ley lea da esa calidad, EL SUELO Y EL SUBSUELO CON TODAS sus riquezas naturales. LAS AGUAS LACUSTRES, FLUVIALES TERRITORIALES así como los elementos y fuerzas físicas susceptibles de aprovechamiento", etc.

POSICION PRESIDENCIAL

El grave paso que tendría que dar el gobierno para llegar a un acuerdo con Chile cediendo territorio del territorio nacional a esa nación, ha provocado un general sentimiento de disconformidad, así como también así como los criterios casi uniformemente desfavorables de internacionalistas y gente ducha del país.

La situación sería mucho más grave, como reacción popular, si alguien propusiera ceder a Chile territorios con riqueza hídrica (incluso con posibilidades de que se introduzcan ya sea hacia el río Desaguadero o tomen la Laguna de Coipasa, las de Cañapa o Laguna Coloradas o los ríos Sajama, Lauca, Cosapilla, Sajama, Achuta, Parijuara, Sabaya, etc.), también tuviese que entregarse el Perú el total de las aguas del río Mauri y el Caquena. Perú, creemos que ello no ocurrirá.

La posición del Presidente de la República ha sido muy concreta: cualquier transferencia territorial tendrá que ser dispuesta por el pueblo.

Esa consulta, actuando con un absoluto principio democrático, tiene que ser acatada. Es claros prescripciones constitucionales en el PUEBLO "RESIDE" la plena y única SOBERANIA y CONSECUENTEMENTE, el que tiene que pronunciarse en elecciones y DELEGAR su representación al Congreso, quien será el que asuma la responsabilidad final por mandato constitucional.

También tenemos fe en las Fuerzas Armadas, vale decir en sus jefes y oficiales que la componen.

Ellos, de acuerdo a la Constitución política del Estado en su artículo 206 "tienen por misión fundamental DEFENDER, Y CONSERVAR LA INDEPENDENCIA NACIONAL, la seguridad y estabilidad de la república Y EL HONOR Y SOBERANIA NACIONAL, asegurar el IMPERIO DE LA CONSTITUCION POLITICA" etc.

No deben olvidar que las Fuerzas Armadas, como institución tutelar, son las UNICAS que ejercen la responsabilidad del poder político y en sus manos está el cumplir con las prescripciones constitucionales.

La hispanidad en América

Por
Manuel Marín Campos
De la Real Academia de Córdoba

La conservación del castellano en Hispanoamérica es la clara fuente de donde mana el más cristalino entendimiento entre los pueblos de cuño hispánico. La conservación del castellano es un sacramento que no puede olvidar el pueblo hispanoamericano. La conservación del castellano es el cálix sagrado donde se opera el milagro del entendimiento que la Hispanidad soñó para todos los hombres de origen hispánico.

Con razón el ilustre pensador venezolano Andrés Bello escribió a los compatriotas su "Gramática Castellana", estas inolvidables palabras: "No tengo pretensión de escribir para los castellanos. Mis lecciones se dirigen a mis hermanos, los habitantes de Hispanoamérica, para tratar de recordarles que la unidad del lenguaje es fundamental y que uno de los dramas más graves que podían ocurrirnos es que el idioma se fraccionara, se dividiera, como ocurrió en la Europa de la Edad Media".

Así, todos aquellos grandes hombres de Hispanoamérica que aspiraban al mismo nivel castellano en el hemisferio, como el principio de unidad y entendimiento que inspiraba la Hispanidad, lucharon por su continuidad y permanencia.

Lorenzo Latorre, al recoger el poder de las manos de Juan Pedro Varela, se consagró al sueño de hacer una renovación de Uruguay que alcanzara desde el establecimiento de los progresos técnicos hasta el desarrollo de los centros de enseñanza. Lorenzo Latorre fue uno de aquellos estadistas del siglo XIX hispanoamericano que soñaron con renovar la mentalidad y tendencias de los países que dirigían a través de los ideales del positivismo.

La gran realidad del positivismo descansó en el ideal de encauzar Hispanoamérica por derroteros realistas dentro de su tradición cultural y humanista. Casi a medio siglo de la Emancipación no podía el hemisferio seguir bajo la orientación que facilitaba la brújula del romanticismo hispanoamericano que alentó la hazaña civilizadora de Bolívar, Sucre, Artigas, y San Martín. Es indudable que estos caudillos de la Hispanoamérica de la Emancipación fueron románticos. Su obra tiene toda la grandeza y servidumbre a los ideales de una causa que el romanticismo había sido capaz de moldear con sus manos soñadoras. Algunos de los hombres de la Emancipación, guiados por su romanticismo, aspiraron a sepultar entre las aguas del Orinoco y del Amazonas todo lo producido en Hispanoamérica, a través de los virreinatos.

De la misma forma que Europa Occidental no puede precipitar entre las aguas del Rhin o del Danubio el legado cultural recibido de los cónsules romanos, tampoco puede Hispanoamérica sepultar en las entrañas de emerald las del Orinoco o del Amazonas la herencia espiritual de la Hispanidad.

Los hombres del positivismo hicieron comprender a Hispanoamérica esta realidad. Aquella generación de brillantes estadistas donde destacaron Justo Rufino Barrios, de Centroamérica, Porfirio Díaz de México, Antonio Guzmán Blanco, de Venezuela, Joaquín Mosquera de Colombia, Nicolás Avellaneda, de Argentina, Hilarión Daza, de Bolivia, Manuel Prado, de Perú, y Lorenzo Latorre, de Uruguay, compuso la mejor página de un positivismo que aspiraba a renovar Hispanoamérica para un mundo de realismo y belleza de su pasado hispánico.

El positivismo, con toda su masa de sueños, se orientaba hacia la ilusión de transformar Hispanoamérica. Francisco Morales Pedraza, de Bolivia, sobre la expansión de estas ideas por Hispanoamérica, estas elocuentes palabras: "El positivismo llega a América en la segunda mitad del Siglo XIX no escapando de su influjo ningún país moderno de reformas educativas y políticas".

Donde más influyó fue en la reforma educativa, donde muchos los estadistas que consagraron sus mejores esfuerzos y afanes a la reforma educativa, a una reforma educativa que creara una Hispanoamérica consciente de su pasado, de su historia, de su lenaje. Hacer recordar aquel Antonio Guzmán Blanco, de Venezuela, denominado con justicia "el ilustre americano" que se vanagloriaba de haber conseguido establecer una escuela en cada calle, aquel Porfirio Díaz, denominado el "constructor del México moderno" que trazó las paralelas de una revolución nacional a aquel Nicolás Avellaneda, de Argentina, que se consagró al fomento del comercio, de la técnica y de la educación, y aquel Lorenzo Latorre, de Uruguay, que hizo la reforma escolar y convirtió en obligatoria la enseñanza del castellano.

Dentro de la mentalidad de esta generación de gobernantes positivistas había quedado albergado el ideal de sostener los sueños y principios de la Hispanidad como base de la unidad y entendimiento de los pueblos hispanoamericanos. La conservación del castellano, como principio de un entendimiento colectivo, fue un punto cardinal a la vez de los vientos de las ideologías del movimiento positivista hispanoamericano.

Lorenzo Latorre, Presidente de Uruguay, después de la caída de Máximo Santos, consagró como obligatorio el cultivo del castellano desde la norteña y realista Artigas hasta la aldeana y poética Maldonado. En todas las escuelas que se extendieron por aquel país que había soñado José Gervasio Artigas cuando caminaba, con mezcla de caudillo y patriarca, hacia las puertas de Montevideo, iban volcando los bellos vocablos del castellano en las formas de expresión de los uruguayos. En todas las escuelas que se extendían por aquel país por el que lucho Fructuoso Rivera, con pasión nacionalista se enseñaría, palabra a palabra, la sinfonía acabada del castellano.

Aquel Montevideo que fundó Bruno Mauricio Zabala, para que fuera un baluarte del pensamiento occidental y de la cultura hispánica en las márgenes del Río de La Plata, seguiría hablando el castellano, que había Artigas, hasta más allá de los horizontes de los tiempos.

Lorenzo Latorre, al imponer como un deber para su país la enseñanza y cultivo del castellano, estaba fortaleciendo una cultura de cuño ibérico donde destacarían , como orfebres de la palabra castellana, Alejandro Magariño Cervantes, Juan Zorrilla de San Martín, Julio Herrera, Delmira Agustini, Eugenia Vaz Ferreira y Juana de Ibarbouru.

Lorenzo Latorre, al imponer el castellano como idioma definitivo del pueblo uruguayo estaba trazando la más auténtica corriente de entendimiento y unión entre su país y el resto de las naciones hispanoamericanas.

De esta forma los ideales unificadores de la Hispanidad influyeron sobre los sueños positivistas de Lorenzo Latorre hasta constituirlo en el hombre que luchó por la conservación y permanencia del castellano sobre la noble tierra uruguaya.

En el Día de la Raza y de la aviación boliviana

POR RAFAEL BARJA BERRIOS

El magno acontecimiento protagonizado por el Almirante Cristobal Colón, al desembarcar de sus naos en la isla de Guanahaní en la mañana del viernes 12 de Octubre de 1492, entre los múltiples efectos posteriores del mismo, histórico, nos induce a destacar dos aspectos contemporáneos muy concretos del desarrollo de la integración iberoamericana, que se relacionan con la aviación civil. Nos referimos a una actividad propiamente científica y a otra que efectiviza la intercomunicación social, cultural y económica.

La representación del quehacer científico de la aeronáutica civil en el mundo de habla española y portuguesa, la ostenta el Instituto Iberoamericano de Derecho Aeronáutico y del Espacio y de la Aviación Comercial; sobre el cual proporcionamos la noticia siguiente :

Se trata de un organismo científico, sin carácter político, creado en 1964 con la finalidad de estudiar, promover y coordinar el desarrollo del Derecho Aeronáutico, del Derecho Espacial, de la Aviación Comercial y disciplinas afines, intercambiar información y documentación, realizar publicaciones y promover la unificación de los principios inspiradores de la legislación aeronáutica de los países iberoamericanos.

Los órganos del Instituto son: la Asamblea General de todos sus miembros, con las facultades más amplias, el Comité Directivo, con funciones ejecutivas y los Coordinadores Delegados, en cada país, con la misión de servir de enlace entre el Comité Directivo y los demás miembros y otras personas físicas y jurídicas. El Comité Directivo se compone de un Presidente, tres Vicepresidentes y siete Vocales, más una Secretaría General, actualmente integrado por dos juristas argentinos, un boliviano, un brasileño, un colombiano, una jurista chilena, tres españoles, un mexicano, un panameño y un venezolano.

Los miembros individuales y colectivos del Instituto, en número de trescientos setenta, pertenecen a las diversas nacionalidades iberoamericanas, más a las de los Estados Unidos, en Norte América; Dinamarca, Fancia, Italia y los Países Bajos, en Europa y Marruecos en Africa.

Entre 1960 y 1975, el Instituto ha realizado ocho congresos internacionales en España, Ecuador, Venezuela, Chile y Argentina. Las resoluciones y recomendaciones emanadas en esas reuniones se refieren a temas como los siguientes : Unificación legislativa, doctrinal y jurisdiccional iberoamericana en Derecho Aéreo; Esquema aconsejable para un Código Aéreo y/o Ley Nacional Iberoamericana; Estatuto internacional del comandante de aeronave; Conclusiones relativas al régimen de responsabilidad en el transporte aéreo y sobre la represión del apoderamiento ilícito de aeronaves; Responsabilidad por defectos en las ayudas a la navegación aérea; Responsabilidad del Estado en los accidentes de aviación, Regularización jurídica de los vuelos charter; Contratos de utilización de aeronaves; Teoría y práctica del "pool" entre compañías aéreas, Régimen laboral en la empresa de navegación aérea; Relaciones y colaboración entre agencias de viajes y empresas de aviación; Cuestiones jurídicas y económicas con relación a los seguros aéreos; Retraso en el transporte aéreo; Responsabilidad en el Derecho Espacial; Problemas legales sobre la detección de recursos naturales desde el Espacio Exterior; Régimen jurídico en materia de telecomunicaciones por satélites.

El Instituto, por intermedio de su Centro de Estudios, anualmente, celebra cursos de técnicos de aviación comercial, con una duración de trescientas horas lectivas, a los que asiste un significativo número de alumnos de la comunidad iberoamericana.

El instituto mantiene intima relación con la Organización de Aviación Civil Internacional, que es el organismo rector de la aviación civil en el mundo. Y, a causa de su solvencia, competencia y seriedad, es un Organismo Consultivo no Gubernamental de las Naciones Unidas.

Finalmente, entre los connotados maestros, profesores universitarios, juristas, miembros del Instituto, de nacialidad española y de renombre internacional podemos citar a Luis Tapia Salinas, Indaleció Rego Fernández, Enrique Mapelli y López, Mariano Navarro, Carlos Gómez Jara, Francisco Loustau Ferrán, Fernando Murillo Rubiera, el Ingeniero Aeronáutico Superior Martín Cuesta Alvarez y tantos otros, cuya incansable labor científica prestigia a la comunidad iberoamericana.

El segundo aspecto toca a la empresa aérea, aclarando, previamente, que no nos ocupamos precisamente del transporte aéreo, que es un elemento vital de los medios modernos de transporte y que desempeña un papel cada vez más importante en el desarrollo económico del mundo.

Como todo accionar humano, la problemática de la empresa aérea no gira exclusivamente alrededor de los costos de explotación, de las tarifas por transportar personas y cosas, de la discusión pecuniaria por derechos de tráfico y de otros aspectos económico—financieros, muy preponderantes, pero no los únicos, ya que existen también otros factores caracterizados por una tendencia creciente hacia estadios superiores de evolución social, donde la empresa aérea, al producir el veloz acercamiento entre los hombres, permite un intercambio más eficaz de los conocimientos humanos, resultando, por tanto, un instrumento al servicio del entendimiento y la cooperación entre las naciones. En ello, muy bien se ha llegado a decir que la empresa aérea es un poco embajadora.

La expresado se aplica a la organización empresaria de Iberia, Líneas Aéreas Internacionales de España, dedicado e intercomunicar a los pueblos de la comunidad hispanoamericana.

Recordemos que nuestro país, durante más de ocho años, también se ha beneficiado con los servicios de tal empresa, los que han quedado suspendidos, esperando, sin embargo, que puedan ser reanudados, en cumplimiento de las disposiciones del tratado de aeronavegación vigente entre Bolivia y España y en aplicación del principio universal pacta sunt servanda, reconocido como norma positiva del Derecho Internacional.

Y este es nuestro homenaje al Día de la Raza, en el Día de la Aviación Boliviana.

Uruguay:

¿Una alianza contra los Estados Unidos?

Por ALFREDO VIDAL MONTES

MONTEVIDEO, OCTUBRE- (IPS).- - Más parece un exabrupto producto del orgullo herido que una decisión racional, ideológica. Para los observadores que han seguido atentamente el proceso uruguayo, la idea de formar una alianza anti-norteamericana en el Cono Sur, fomentada por los militares que controlan este país, parece realmente extraída de un cuento de ciencia ficción.

Sin embargo, una publicación militar exhortó a los países del Cono Sur de América Latina a unirse para "poner una barrera a los grupos de presión que pretenden influir sobre los Estados Unidos contra los intereses legítimos de los pueblos del sur del continente". La revista "Soldado" publicada por el Centro Militar, se sumó así a las críticas en cadena que suscitó en Uruguay la decisión del congreso norteamericano de suspender la ayuda militar por las continuas violaciones de los derechos humanos que se han denunciado.

El artículo de "El Soldado" dice que, sea cual fuere el resultado de las elecciones en EE.UU. "lo principal es que la nueva administración encuentre muy estrechamente unidos a los países latinoamericanos, reafirmados en asistirse mutuamente en la defensa de la integridad de los procesos de reconstrucción nacional que la mayoría de ellos hoy encaran". "Por encima de quien resulte designado para la primera magistratura, se encarará nuevamente las tendencias políticas del electorado norteamericano y se verá entonces hasta qué punto están respaldados en la opinión pública (de EE.UU.) algunos actos de cierta hostilidad que ha concretado el Congreso".

Poco antes de la decisión norteamericana, el Brigadier Jorge Borad expresó que "en un gran país ciertos señores a quienes les ha brotado ahora un prurito de puritanismo, están muy preocupados por los

(Pasa a la página 12)

Ayuda para ciegos del Paurito en Santa Cruz

Por el Dr. LUIS ALBERTO MERINO G.
Jefe Departamental del IBC

Al verificar el censo de la ceguera el año 1971, la Jefatura Departamental del I.B.C. ha hecho este descubrimiento, citado cantón y ha dado parte al Ministerio de Previsión Social y Salubridad, al Instituto Boliviano de la Ceguera y al Comité Pro Santa Cruz.

La única autoridad que ha tomado una actitud efectiva es el Comité Pro-Santa Cruz, enviando al oftalmólogo Dr. José Morales M., quien ha comprobado la efectividad de este problema.

El cantón Paurito se encuentra a 50 kilómetros de Santa Cruz y tiene 500 habitantes con 40 personas atacadas de catarata congénita, mono o bilateral de causa hereditaria y que produce la ceguera parcial o total en todos los que la padecen en un momento de su vida. Constituyendo el 8,1% en la estadística del pueblo, la catarata de Paurito es un problema socioeconómico porque ataca a un gran núcleo de población rural y retarda su desarrollo, constituyendo no sólo un problema local sino departamental y nacional, y que debe atacarse en su fuente misma de origen para evitar este haz de tinieblas que se cierne sobre nuestros días.

La terapéutica indicada es la extirpación del cristalino o pacificado.

Una de las grandes responsabilidades que tiene el Gobierno de las FF.AA. a través del Ministerio de Previsión Social y Salubridad, es la solución de este problema y que debe encararse lo más pronto posible. Ojalá que así como en otros problemas ha encontrado el ordenamiento y la superación para el desarrollo de la Nación, también se ocupe de este asunto en particular, y en general, del ciego de Santa Cruz, dotándole de institutos y establecimientos de rehabilitación, para que pueda vivir valiéndose por sí solo y deje de ser una carga para el estado y la familia; con ello las FF.AA. comprometerían el agradecimiento del pueblo cruceño y en especial de los novenientos de este departamento. Asimismo, se evitaría el espectáculo nada edificante de los mendigos en las calles de esa hermosa ciudad.

NOTICIA DE PERFIL

Un papelito para Isabel (La Católica)

Majestad:

Usted no está acostumbrada a recibir papelitos y muchos menos de los habitantes de Hispanoamérica, o de lo que fue la América Española. Este papelito le envío a través de un colega del Almirante Cristóbal Colón, el Almirante Pinto Tellería, que es actual Embajador de Bolivia en España y a cual le llamamos "Chopín", de la misma manera que a usted cariñosamente la llamaríamos Chabela, si viviera en este tiempo. Le cuento, Majestad, que ha sido todo un problema mandarle este papelito a España, porque en un tiempo que no disponemos de la línea aérea Iberia que se ha ido de Bolivia sin que hasta ahora nadie comprenda lo, que perseguían nuestros negociadores y en qué forma la salida de Iberia favorecía a este encliaustramiento secular, que vivimos los bolivianos. Es por ello, Majestad, que he despachado este papelito en el correo y que seguramente le llegará dentro de un mes,y he mandado una copia a la Plaza Isabel La Católica para que se entregue la Sra. Minocha Vásquez que vive en el Hotel Crillón, frente al monumento que hace prenamente su recuerdo a los paceños. Le digo de verdad que, para mí, sigue siendo una incongruencia que a usted le llamen "la católica" y sin embargo tenga que estar en esa plaza pública de noche y de madrugada y sin Fernando y sin nadie que la cuide y sin ninguna guardia real que la proteja y rodeada muchas veces de elementos desaprensivos que van a la plaza aya a dar de besitos y a "pelar la pava", como dicen en su tierra,sin considerar que las está mirando una mujer casada y de grandes virtudes que entre sus hazañas más famosas está haberse casado con Fernando de Aragón, que era un testarudo como buen aragonés y muy mujeriego como todos los aragoneses. Majestad, porque esta noche pueden tomar represalias contra este periodista sin respetar la libertad de prensa y de expresión. Decía, Majestad, que entre las hazañas suyas estaba haber impuesto el orden en España ayudada por la Santa Hermandad y haber conquistado Granada, que era la ciudad más querida de los moros. Pero lo más estupendo de su actividad como reina, seguramente,ha sido patrocinar la empresa ultramarina de Cristóbal Colón, el navegante genovés que buscaba un nuevo camino hacia las Indias y se encontró con este Continente, de donde resalta que salió de España por pinienta y comino y descubriÓel Nuevo Mundo. Eso fue justamente en este día, que hasta hace un tiempo era feriado con cierre de oficinas en homenaje a tan magno hecho y que ahora es un día de faena, aunque se nos deja con la libertad de celebrarlo a todos los que queremos a España y nos sentimos orgullosos de hablar castellano, que era la lengua suya y de haber heredado de nuestros antecesores españoles e indios todas las virtudes y defectos que hoy conforman nuestra personalidad. Yo creo, por lo que me conozco, que son más virtudes que defectos ¿Qué opina usted, Chabela perdón, Majestad? Esta es su fiesta y la mía. Y lo que más me gusta es que los dos nos habíamos casado con aragoneses y sabemos lo que es cariela. Cordialmente,

PAULOVICH

Preocupa a Tribunal del Menor juicio por drogas

ORURO, 11 (PRESENCIA) El Tribunal Tutelar del Menor, en oficio remitido a la Corte Superior del Distrito , ha exteriorizado su inquietud por la forma en que se está juzgando en estrados judiciales, a un grupo de menores de edad, presuntamente implicados en tráfico y consumo de drogas alucinógenas.

El Tribunal del Menor ha mostrado su inquietud por "la inusitada publicidad que se ha dado a este caso" y por la falta de participación en el juicio de la Dirección Regional del Menor, lo que podría determinar la nulidad de obrados.

El caso de los presuntos drogadictos, ha recibido bastante atención de los órganos periodísticos, debido a que la Dirección Departamental de Control de Substancias Peligrosas informó que se trataba de una banda la más importante descubierta en Oruro dedicada a fomentar el consumo de marihuana y a la venta de este producto, principalmente entre estudiantes del ciclo medio.

PREOCUPACION

El oficio enviado a la Corte Superior del Distrito, por el Tribunal Tutelar del Menor, señala que ese organismo se enteró a través de la prensa escrita y oral, acerca del juzgamiento de los mencionados menores. Añade que ese Tribunal se alarma por "la inusitada publicidad que se ha dado a este caso y que implica una verdadera desconsideración a la dignidad humana, más si hay menores entre los implicados".

Asimismo, se refiere a "la prescindencia que se ha hecho de la intervención de DIRME (Dirección Regional del Menor), en el proceso, no obstante haber menores en el juzgamiento, intervención que el Art. 56 del Código del Menor, prescribe claramente, en los casos de imputados mayores de 16 años y menores de 21, bajo pena de nulidad".

Luego agrega: "Por último, el artículo 58 del Código del Menor señala que los menores de 21 años y mayores de 16, en el caso de privación de libertad, deben cumplirla aparte de los reclusos adultos y sin la custodia de personal armado".

Finalmente, el oficio expresa: "Quisiéramos conocer el criterio del Tribunal de su digno cargo, sobre la aplicación de las mencionadas disposiciones legales y esa es la razón por la que proponemos su consideración, a fin de que se establezca una forma definida en la actuación de los Tribunales de Justicia, de casos similares al que nos ocupa".

El oficio dirigido al doctor Alfonso Noya Reyes, Presidente de la Corte Superior del Distrito, está formado por el Presidente del Tribunal del Menor, doctor Antonio de la Quintana Nieto.

COCAINA

Entre tanto, en otro actuado, el Administrador de la Aduana Distrital Hugo Paz Carmona, informó que la madrugada del pasado jueves, guardias aduaneros decomisaron en provincias cercanas a la frontera. cinco kilos de cocaína.

Según esta versión, el descubrimiento de ese producto, se debió, más que nada, a una circunstancia fortuita. Guardias aduaneros que abordaron un pequeño camión, cumpliendo labores de control rutinario, descubrieron dentro de una bolsa , cocaína, distribuida, en bolsitas de polietileno. Inmediatamente procedieron a su incautación y a la detención del chofer, Juan Colque Mollo y del propietario de la bolsa, Teodoro Fernández.

Trasladados a esta ciudad el camión, al cocaína y los detenidos, el hecho fue comunicado al Prefecto del Departamento y a la Dirección General de Aduanas. Posteriormente, autoridades superiores de la aduana nacional, dispusieron el envío de todos a La Paz. Se informó que el Prefecto de Oruro así como autoridades de la sede de gobierno, felicitaron a la oficina distrital de la Aduana, por el eficaz control que ejercitan y el descubrimiento de cocaína, en dos ocasiones, en menos de dos meses.

EN TARIJA.- Sobre la quebrada Sagrero, en el radio urbano de la ciudad de Tarija, se ha levantado un puente para facilitar el desplazamiento de rodados y peatones. La obra ha sido construida por el Batallón Chorolque 1 de Ingenieros, en base a fondos proporcionados por el Comité de Desarrollo y Obras Públicas del Departamento. La obra facilita la vinculación con una parte densamente poblada de la ciudad, cubriendo una ruta más directa.

Oruro:

Maestros multados por una huelga piden devolución de descuentos

ORURO, 11 (PRESENCIA).- Profesores de cuatro establecimientos educacionales, sancionados con el descuento de sus haberes, por no asistir a dictar clases, debido a una huelga, se hallan gestionando la reconsideración de esa medida, en resguardo de su economía, según sostienen.

La huelga ordenada para todos los profesores del distrito urbano, por una presunta organización sindical, sólo fue acatada por esos establecimientos, pidiendo solución a diversos planteamientos de índole económico y sindical.

Las autoridades educacionales les llamaron la atención por ese hecho y el Comando de la Zona Militar N°. 1 expidió una advertencia. Ahora el reclamo por el descuento, ha sido canalizado a través de la coordinación laboral de la docencia.

El profesor Alberto García, en su calidad de coordinador, ha presentado un memorial ante la Jefatura del Distrito Escolar de Educación Urbana, el mismo que será considerado en el curso de la presente semana. El memorial expresa:

"Ante la solicitud hecha ante esta Coordinación por maestros afectados, reclamando por el descuento que se quiere efectuar en sus haberes,a raíz del paro de labores, en cuatro establecimientos de nivel medio de nuestra ciudad, represento ante su digna autoridad, en mi calidad de Coordinador del Magisterio Urbano de Oruro, para solicitarle, muy respetuosamente, quede sin efecto dicha determinación, en resguardo de la economía de los indicados profesores".

Oruro:

Piden libertad para los miembros de una famili

ORURO, 11 (PRESENCIA).- Madres de una pareja de casados, detenidos junto con su hijito lactante, han acudido a los medios de difusión de esta ciudad, para solicitar, por intermedio de ellos, la libertad del joven matrimonio, aprehendido por agentes de la Dirección de Orden Político (DOP) el pasado martes. Las dos mujeres -que dicen ser de humilde familia- agregaron que acudirán también en procura de cooperación al Obispado de la Diócesis así como a la Cruz Roja Departamental.

Herminia Martínez de Troncoso y Candelaria Rasguido vda. de Ramírez, madres de Donato Troncoso M. y Asunta Ramírez de Troncoso, enviaron la siguiente carta a los diarios locales:

"Dos ancianas afligidas, más comprometida nuestra salud debido a las preocupaciones y que puede ocasionarnos la muerte, en vista de no saber quién pueda comprendernos, ya que se nos han cerrado todas las puertas, con el argumento de que los detenidos se hallan incomunicados, mediante la publicación de su órgano de difusión, pedimos la libertad de Donato Troncoso Martínez estudiante del quinto semestre de la Escuela Normal Superior de Oruro y de su esposa, Asunta Ramírez de Troncoso, con una niña de pecho, de algo más de un año, detenidos en las dependencias del DOP de Oruro, desde hace 48 horas (el pasado martes)".

La carta agrega: "Pedimos su libertad o cuando menos se levante la incomunicación deje encontrarnos con parientes más inmediatos, proporcionarles ropa alimentación, pañales y para la guagua y para mismos. Siendo humildes campesinas, pedimos la intermediación de la Di de Oruro y la Cruz Departamental".

Se descubrió desfalco en la alcaldía cruceña

SANTA CRUZ, 11 (PRESENCIA).- Un cuantioso desfalco ha sido establecido en el Tesoro Municipal de esta ciudad, el caso se encuentra en el Ministerio Público y hasta el momento existen cuatro funcionarios detenidos.

La denuncia fue hecha por el jefe de la comuna, Gral. Fernando Sattori, durante una rueda de prensa, en presencia del Ministro del Interior, el Alcalde dijo que en una auditoría interna sólo durante el primer día de trabajo, se ha establecido que el fraude llegaba a los 500.000 pesos bolivianos, esperándose cifras más completas cuando concluya el audifaje.

"Por sentido de responsabilidad; respeto al pueblo cruceño y ante el cúmulo de comentarios en sentido de que se malgastaban los dineros del pueblo, se ha contratado un auditor interno, quien ha establecido el desfalco" dijo el alcalde explicando luego la forma en que los funcionarios realizaban lo que llamó la "tramoya" en la oficina de recaudaciones. Dijo que para cometer el delito se alteraban las copias de los depósitos en efectivo realizados por los contribuyentes mientras el original se entregaba al interesado por la cifra pagada, en la copia que quedaba en la oficina se marcaba una cifra distinta, mucho más baja, por estos canales ingresaban cada día menos recursos al Tesoro.

Sattori dijo que por las primeras investigaciones realizadas, los fondos del desfalco iban a parar "a los bolsillos de los empleados comprometidos" aclarando que estos canales ingresaban cada día menos recursos al Tesoro.

Sattori dijo que por las primeras investigaciones realizadas, los fondos del desfalco iban a parar "a los bolsillos de los empleados comprometidos" aclarando que hasta el momento son funcionarios subalternos que no ocupan ninguna jefatura.

El caso se encuentra actualmente en investigación.

INSPECCION.- Autoridades de la empresa constructora INARC y de la Supervisora Ingeniería Politécnica Americana se dieron cita en el aeropuerto de Tarija para dar información a las autoridades locales, durante una visita de inspección que realizaron a los trabajos.

La ampliación de la pista se encuentra muy avanzaday en breve se procederá al asfaltado.

Actualmente se estudian las propuestas para ampliar también el edificio terminal.

Huanuni

Hubo fiesta en honor de Virgen del Rosario

HUANUNI, 11 (PRESENCIA).- Numeroso público presenció la entrada de los conjuntos folclóricos en homenaje a la festividad de la Virgen del Rosario que los pobladores de este distrito preparan año tras año. Este año, la organización y el entusiasmo de los mismos ha superado a los años anteriores, además la población de Venta y Media, en esta oportunidad, ha recibido la visita de cerca de 30.000 personas, que, desde distintos puntos del país, se trasladaron para venerar a la Virgen del Rosario.

Los conjuntos folclóricos que danzaron son: Diabladas Morenadas, Waca Wacas, Akatiris, negritos, cullahuadass, llameradas, conjuntos autóctonos y otros que deleitaron al numeroso público de esta localidad, por cerca de más de 4 horas. También en esta oportunidad se ha emprendido una campaña para recolectar fondos, con la intención de reconstruir y arreglar la Iglesia de Venta y Media, donde se encuentra la Virgen del Rosario.

Taquígrafa- Dactilógrafa en Castellano e Inglés

Necesitamos para nuestro departamento de importaciones.
Escribir dando referencias completas sobre experiencia anterior a Casilla 278, La Paz.

IMBA ALEGRIA...

PARA AVES Y GANADO

CITIZEN

¿Sufre de cansancio?

¿Se siente usted agobiado y falto de energías al terminar su trabajo diario? Consulte a su médico, quien seguramente le indicará las Pastillas McCoy para suministrar a su organismo las vitaminas A y D del Aceite de Hígado de Bacalao ... Hierro para enriquecer la sangre ... Calcio para los dientes y huesos ... Fosforo y otros minerales esenciales, que le ayudarán a recobrar las energías.

Pastillas McCOY de aceite de hígado de bacalao

Vacaciones Finales

Feriados de Todos Santos

Disfrútelos en los Hoteles Prefecturales:

Coroico - Chulumani - Irupana

Copacabana - Sorata - Urmiri - Viscacha

PLANES DE CREDITO PARA GRUPOS Y DELEGACIONES

PRECIOS ESPECIALES PARA PROMOCIONES Y GRUPOS DE ESTUDIANTES

SERVICIO DE MICROBUSES
RESERVACIONES Y MAYORES INFORMES:
COMERCIO 230. TELF. 25671
DIRECCION DE HOTELES PREFECTURALES
LA PAZ

Centro Cultural Alemán La Paz

Convoca a Junta General Extraordinaria para el día martes, 12 de Octubre 1976, a horas 18.30 en el Club Alemán, a tratarse como único punto

ASUNTOS DE HACIENDA, seg. Art. 38, inciso B.

En caso de no haber quorum, la nueva Junta General Extraordinaria se efectuará a horas 19.00, la que se llevará a cabo con el número de asistentes.

La Paz, 12 de Octubre de 1976

Empresa Constructora

Requiere los servicios de una SECRETARIA EJECUTIVA, experiencia mínima tres años, mandar solicitud manuscrita, certificados y datos personales a: Casilla 5253 hasta el día 15 de octubre 1976.

¡¡¡ DAMOS MAS...

1. 50 meses plazo sin interés sin cuota inicial
2. Sh. 60.000 80.000 100.000
3. Para lo que Ud. necesite!!
4. cuotas fijas

...EN CAPITALES UNIDOS LTDA.

LA PAZ Potosí-Genaro Sanjinés Edificio Libertad Local N°5 | SANTA CRUZ Chuquisaca 48 | TARIJA Bolívar 1115 | CAMIRI Oruro 227

SEMIREMOLQUES

MONTENEGRO

TREN TRASERO DIRECCIONAL

10 mts. largo - 25 toneladas carga útil - Carga General - Cañerías - Contaíners - Maquinaria.

FACILIDADES ENTREGA INMEDIATA

JOSE A. BORTAYRO, RENE MORENO 654, Teléfono 26089-Santa Cruz

CEMENTO BLANCO "IRAJA"

Calidad y alto rendimiento

El más recomendado para la fabricación de mosaicos y trabajos de construcción en general.
Bolsas de 42,5 kilos con doble envase, papel y polipropileno
Precio rebajado y sin competencia.
Compre en las principales ferreterías y casas del ramo.

Distribuidor exclusivo para Bolivia:
PROMOTORA PAULISTA

LA PAZ: Av. Manco Kapac 430-Tel. 20080-Casilla 2234.
COCHABAMBA: Av. San Martín 3823-Tel. 2923 y 6506.
SANTA CRUZ: Calle Warnes 32 - Tel. 21166 - Casilla 2127.

Nuevo vigor para Hombres

Hombres prematuramente por conservarse jóvenes y retardar vejez, han encontrado en grageas OPOVITAM su gran remedio para mantener o mejorar su VIGOR SEXUAL y para seguir virilmente activos con en años atrás. OPOVITAM muy eficaz en casos de DEBILIDAD SEXUAL, DECAIMIENTO GENERAL, FALTA DE MEMORIA Y CANSANCIO MENTAL. Vuelva a sentirse joven y animado como antes ... Refuerce Vigor Varonil ... Pida Farmacias

OPOVITAM PARA HOMBRES
FABRICADO EN ESTADOS UNIDOS

SAQUELE EL JUGO A SU TELEVISOR CON EL CAMPEON DEL ENTRETENIMIENTO

SUPER PONG

MATO AL ABURRIMIENTO

VENTAS

AGENCIA COMERCIAL INTERNACIONAL

AV. SIMON BOLIVAR 1382 LA PAZ.
Al COSTADO DEL MERCADO CAMACHO

AHORA EN SANTA CRUZ

CAFE CONCERT

En su local Ingavi esquina Colon!.

LA FIESTA DEL HUMOR NUEVO DIFERENTE

PRESENTA EN SU CAFE TEATRO A:

CARLOS PIAGGIO

¡DIVERTIDISIMO! — ¡PICARESCO!

DE MARTES A DOMINGO
Dos funciones: 8.30 y 10.30 pm.

ONU asignó 4.300.000 dólares para el fondo de refugiados de Latinoamérica

GINEBRA, 11 (AFP).- El organismo de las Naciones Unidas para los refugiados asignó en su presupuesto anual 4.300.000 dólares para 105.000 refugiados de América Latina, se reveló hoy aquí.

El comité ejecutivo de la alta comisaría de la ONU para los refugiados adoptó hoy un presupuesto de 16,7 millones de dólares para sus operaciones en favor de 1.200.000 personas aproximadamente en cerca de 70 países.

Africa que cuenta más de un millón de refugiados se beneficiará de los créditos más importantes, (6,1 millones de dólares). Europa (un millón de dólares para 25.000 refugiados) y Oriente Medio (503.000 dólares para 259.000 refugiados).

Las acciones en Asia, cuyo monto es todavía desconocido, son financiadas por contribuciones voluntarias, que no figuran en el presupuesto ordinario.

En América Latina, donde se cuentan 104.800 refugiados,la Alta Comisaría para Refugiados (ACR) encara gastar el año próximo 4.336.000 dólares contra 1.843.000 este año.

Argentina, que tiene el mayor número de refugiados, 38.000, de los cuales 28.000 europeos, 8.000 chilenos y 2.000 bolivianos y uruguayos, recibirá 2.933.000 dólares contra 3.028.000 el año pasado.

En Chile hay 4.800 refugiados para los cuales la ACR obtuvo hoy 332.000 dólares contra 457.000 este año.

Perú recibió 2.000 refugiados, en mayoría chilenos, y la ACR lo ayudará con 552.000 dólares contra 631.000 este año.

Los demás países que acogieron 50.000 europeos y 10.000 chilenos recibirán 519.000 dólares contra 452.000 .

Se trata de Colombia, Costa Rica, Cuba, Ecuador, México, Panamá y Venezuela.

Entre los países africanos beneficiarios de los créditos de la ACR, Sudán que tiene 98.000 refugiados recibirá 1.276.000 dólares contra 1.146.432,y Zaire, que cuenta 460.000 refugiados angoleses, 24.000 burundíes y otros 26.000 refugiados diversos, un monto de 1.339.000 dólares contra 880.000.

El país africano, que recibirá el mayor crédito para refugiados burundíes, (1, mozambiqueños y angoleses) se beneficiará de 2.370.000 dólares contra 2.529.090 este año.

ESTRELLAS.- Buenos Aires (AP).- La actriz norteamericana Rita Haywort, izquierda, aparece junto a la estrella argentina Mirtha Legrand durante un programa de televisión realizado en esta ciudad. (Radiofoto-AP).

Mujeres irlandesas continuarán su lucha para logro de la paz

BELFAST, IRLANDA DEL NORTE, 11 (AFP).- Pese a las amenazas lanzadas contra ellas por el IRA "provisorio", y los golpes recibidos el domingo, las dos organizadoras del Movimiento de Mujeres Irlandesas por la Paz se declararon hoy aquí decididas a proseguir su lucha.

Betty Williams y Mairead Corrigan, acusadas el sábado por el Sinn Fein (rama política del ira provisorio) de querer "engañar" a la comunidad católica de Dublín, y salvajemente atacadas por una multitud el domingo en Belfast, se dijeron hoy más dispuestas que nunca a proseguir su lucha pacifista.

Como prueba de esa determinación de luchar, una reunión de mujeres por la paz estaba prevista para hoy en pleno corazón de Londonberry, convertido en el símbolo de la guerra entre católicos y protestantes.

"Condenamos la violencia bajo todas sus formas, provenga de donde provenga, de las organizaciones paramilitares o del Ejercito Británico", declaró hoy en su casa Betty y Williams, pisoteada el domingo por una multitud enfurecida en el bastión republicano de Turf Lodge, en Belfast.

Fue justamente para denunciar acciones de soldados británicos que Betty y Williams y Mairead Corrigan concurrieron el domingo a una manifestación de protesta contra la muerte de un adolescente de 13 años, muerto por una bala del ejército en ocasión de enfrentamientos.

El movimiento pro Paz no disfruta de mucha popularidad en Tu Lodge, un reducto de los "provos" acusan al movimiento pacifista femenino de ser un instrumento del Gobierno británico.

Aunque ambas sean católicas, Mairead Corrigan y Betty Williams fueron pisoteadas y golpeadas por mujeres y jovencitos católicos armados de porras.

"La multitud estaba presa de una ira bestial", declaró hoy Betty Williams.

Ambas mujeres, con algunas confusiones y cierta conmoción, debieron buscar refugio en una iglesia vecina.

Fue esta la primera vez desde el comienzo de su campaña pro Paz que las dirigentes fueron objeto de ataques corporales.

Ambas regresaron el viernes después de una gira a Estados Unidos, donde lanzaron un llamamiento a la comunidad irlandesa para que esta cesara de ayudar financieramente a la IRA "provisorio".

"No guardo ninguna amargura. Pero es lamentable que la gente no entienda lo que estamos tratando de hacer" declaró Betty Williams.

El sábado último, las fundadoras del movimiento de mujeres por la Paz tuvieron la satisfacción de ver una reunión de unas 5.000 personas en Leeds al noreste de Inglaterra, en apoyo de su causa.

Indice Down Jones tuvo caída de 70 puntos en bolsa de Nueva York

NUEVA YORK, 11 (AP) - El pesimismo se apoderó de la bolsa de Nueva York estos últimos días, donde el índice Down Jones de los valores industriales perdió más de 70 puntos en dos semanas, y se situó a su nivel más bajo desde febrero pasado.

El Down Jones fluctuó desde febrero dentro de un abanico aproximado de 50 puntos y el 27 de setiembre cerró a 1.013,13, cerca de su nivel más alto para 1976.

Pero la tendencia dio un vuelco inopinado en sentido bajista el 28 de setiembre, día en que el Departamento de Comercio anunció la fuerte baja de 1,5 por ciento en agosto, por primera vez desde hacía 18 meses, del índice compuesto de la actividad económica de Estados Unidos.

Ese resultado parecía indicar que el frenazo económico registrado en el país en los últimos meses podría prolongarse hasta fin de año por lo menos, opinión que comparte un creciente número de expertos.

El pesimismo de Wall Street se acentuó luego con la publicación de estadísticas que reflejaban la fuerte progresión de 0,9 por ciento del índice de precios al por mayor y una baja insignificante de la tasa de desocupación (del 7,8 al 7,8 por ciento) en setiembre.

Por otra parte, los inversionistas se enteraron de que la huelga general que afecta las fábricas de automóviles Ford desde el 13 de setiembre podría ser más larga de lo previsto debido a los escollos con que tropieza la ratificación de un nuevo convenio de trabajo.

Para los medios bursátiles esos problemas significan que los beneficios de las empresas norteamericanas serán más reducidos de lo que se preveía en el tercer y cuarto trimestre.

Las bajas fueron particularmente sensibles en el sector de las industrias de base: acero, química y papel.

Por otra parte, los medios bursátiles, que no disimulan su preferencia por un gobierno republicano, han seguido con aprensión los días difíciles que vivió el presidente Gerald Ford la semana pasada mientras que el candidato demócrata, Jimmy Carter, en cabeza de los sondeos, manifiesta cada día mayor confianza.

No es que Carter haga miedo a los hombres de negocios norteamericanos, pero Wall Street desconfía de lo desconocido y la llegada al frente del país de un gobierno demócrata es acogida a menudo con inquietud por la bolsa neoyorquina.

Ello explica el nerviosismo que reina desde hace dos semanas en Wall Street.

Diversos analistas estiman que la baja actual representa sólo una corrección indispensable antes de la próxima subida. Pero tal ajuste, según un profesional citado hoy por el Wall Street Journal, podría ser más penoso de lo previsto, lo que puede muy bien significar un descenso del índice Down Jones a menos de 900 puntos.

Régimen de Thailandia aparentemente conjuró un contragolpe revolucionario

BANGKOK, 11 (AP).- El régimen militar aparentemente conjuró hoy un "contragolpe potencial" y se consideró lo suficientemente estable como para anunciar que el poder recaería en una "asamblea reformista" después de redactarse una nueva constitución.

Fuentes militares dijeron que el General Chalard Hiranyasiri, que fue segundo comandante del ejército, había sido puesto bajo "vigilancia de seguridad" por el consejo gobernante de 24 miembros después de relevarlo del servicio activo.

"No podemos revelar detalles de este complot por razones de seguridad" dijo un general del Consejo, que gobierna por medio de ley marcial desde el miércoles pasado.

Los informantes dijeron también que fue confeccionada una lista de generales y oficiales de menor jerarquía del Ejército sospechosos de colaborar con Chalard.

En un discurso por televisión a toda la nación, el Jefe del Consejo, Sangad Chalawyu, expuso el siguiente esquema sobre el futuro político de Thailandia:

Se redactará una nueva constitución, se formará una nueva asamblea con miembros de todos los sectores profesionales y, después de un período en que el consejo "apoyaría" al nuevo gobierno, se devolvería el control a un sistema civil.

"Esta es nuestra última esperanza de reformar al país", dijo Angad.

Pero no dio fechas para el cumplimiento de las etapas de su programa.

El consejo también emitió una orden que prohibe la publicación de artículos o fotografías "que hiran que los otros países pierdan el respeto por Thailandia".

La orden establece que los artículos que no violen una lista de ocho temas prohibidos no tienen que pasar por un comité de censura gubernamental.

La prensa internacional no se menciona en la orden, que parece dirigida a las publicaciones locales.

Temblor de tierra sacudió la región de Friul en Italia

- UDINE, ITALIA, 11 (AFP).- Un nuevo temblor de tierra fue registrado esta noche en la región ya siniestrada de Friul, en el norte de Italia, tras una pausa de dos días, mientras la tierra temblaba también al sur de Roma.

La nueva sacudida telúrica del norte italiano, que se cree no causó víctimas, tuvo una intensidad de cuatro grados en la escala de Mercali, que llega hasta doce grados, indicó el observatorio de Trieste.

Cartagena
Entusiasta bienvenida a los Reyes de España

CARTAGENA, COLOMBIA, 11 (AP).- Juan Carlos y Sofía, Reyes de España, recibieron hoy una entusiasta bienvenida en esta ciudad del Caribe colombiano al dar comienzo a una visita de cinco días al país.

Escoltados por naves de la Armada colombiana, los monarcas ingresaron a la base naval en la fragata española "Cataluña", las sirenas y salvas de agua de las naves dieron colorido a la llegada real. El Presidente Alfonso López Michelsen y Juan Carlos intercambiaron breves saludos en la ceremonia protocolar de rigor, sobre un muelle especialmente preparado para la ocasión.

La expectativa popular se vio en parte frustrada por el tiempo lluvioso y las estrictas medidas de seguridad. El pueblo está en estado de sitio desde el jueves a raíz de renovadas agitación laboral, amenazas de terrorismo y secuestros. Además la propia agitación política española ha obligado a extremar toda precaución de seguridad con los monarcas.

Una fuerte tormenta tropical cayó esta mañana y el tiempo continuaba nublado por la tarde, con una temperatura de 24 grados.

Pese a todo, esta ciudad con fuerte herencia española parecía feliz con la visita real. La bandera de España volvió a flamear en edificios públicos y los numerosos fuertes y baluartes de la muralla de la ciudad, construidos durante la colonia.

El rígido programa de los dos días en Cartagena incluía todavía para lograr a algún contacto del Rey con el pueblo de la ciudad por encima del protocolo. La pareja real sólo tendrá dos apariciones públicas de acuerdo al programa, al colocar ofrendas florales en el monumento a Cristóbal Colón y Blas de Lezo, el militar español que resistió el sitio de los corsarios ingleses.

Los monarcas tocaron suelo colombiano en Barranquilla, a 250 kilómetros de aquí, a donde llegaron por avión con retraso de 40 minutos luego de pasar la noche en Santo Domingo. Siguieron por helicóptero hasta Cartagena, un fuerte antiguo erigido en la bahía de esta ciudad, donde abordaron la fragata española para ingresar a esta ciudad de 400.000 habitantes.

La real pareja se hospedará un moderno hotel inaugurado con su visita. Por la noche y mientras con fuerte dispositivo policial, los visitantes hicieron un recorrido turístico por sitios históricos y luego asistieron a un banquete ofrecido por el gobernador provincial en el convento colonial de "la Popa" sobre una colina que domina la ciudad.

Todavía príncipe y soltero, Juan Carlos visitó Cartagena por primera vez hace 20 años como oficial de marina.

Un nuevo templo se inaugurará en México para la Virgen de Guadalupe

MEXICO, 11 (AFP) - Un nuevo templo, moderno y funcional, enmarcará desde mañana la humilde "tilma" del indio Juan Diego, que desde hace 450 años muestra en la capital mexicana la imagen de la Virgen de Guadalupe.

La antigua basílica de Guadalupe, que durante más de tres siglos albergó la sagrada figura, será convertida en museo.

La nueva, que será consagrada en una misa concelebrada por dos cardenales y decenas de obispos y arzobispos, es una construcción diseñada para albergar diez mil personas.

El objetivo principal de la construcción es permitir que la imagen de la Virgen pueda ser vista desde todos los ángulos, incluso por personas que se encuentren fuera del templo.

"Me han dicho que parece un estadio, pero no me molesta, con tal que parezca un estadio para rezar", declaró su constructor, el famoso arquitecto mexicano Pedro Ramírez Vazquez.

El costo formal de la basílica rebasa ya los 200 millones de pesos (más de diez millones de dólares), aunque su costo real ha sido mayor: muchos proveedores, contratistas y constructores han reducido sus precios hasta en 50 por ciento como aportación personal al culto, explicó Ramírez Vazquez.

Según el mismo arquitecto, que diseñó el célebre Museo Nacional de Antropología de México, el también muy conocido estadio Azteca (donde se realizó el mundial de fútbol de 1970), el templo está diseñado en realidad para satisfacer las necesidades de los visitantes.

Se calcula que la basílica es visitada anualmente por unos seis millones de personas y 1.500 peregrinaciones. Esto la convierte en uno de los santuarios más importantes del mundo y en el principal de América Latina.

De ahí la necesidad de un nuevo y enorme templo. El viejo, que data del siglo 17, tiene capacidad para sólo tres mil fieles.

El proyecto de construir una nueva basílica era acariciado desde mucho tiempo atrás, cuando se hizo palpable que la que ahora será convertida en museo presentaba debilidades en su estructura y era insuficiente.

Una campaña de cooperación pública fue lanzada por las autoridades eclesiásticas con la silenciosa colaboración del laico gobierno mexicano. Por ley, la Iglesia tiene prohibidas ciertas actividades públicas.

El llamado surtió efectos.

Desde Canadá, por ejemplo, se recibieron donativos consistentes en madera y en el órgano que finalmente quedará instalado. De dentro y Sud América llegaron importantes donativos en efectivo.

Con vitrales amarillos, anaranjados y rojos, el interior de la nueva basílica tiene una coloración ambarina que hace resaltar el marmol blanco del altar y el rojo del piso, que se espera ayudará a crear una atmósfera emocional de recogimiento.

Empero, al momento de su consagración no estará terminada íntegramente.

Ciertos detalles, como la instalación del órgano electrónico y la terminación del baptisterio, quedan aún por realizarse.

Pero esas son nimiedades. Más de 300 religiosos procedentes de todo el continente americano -Cuba incluida- han llegado para estar presentes en la consagración del templo, a hacerse hoy lunes.

El traslado de la imagen que dio origen al culto, milagrosamente impresa en la tilma de lela basta del traje del indio Juan Diego, se realizará el martes doce de octubre, día de la Virgen guadalupana.

La Opinión

Económica. Política. Social

Comienza a circular mañana miercoles. Ayacucho 266. Tel. 23203. Casilla 506. La Paz

Repuestos para Volkswagen

Parabrisas todo tipo.
Cilindros-Pistones-Anillos
Amortiguadores-Muñones
Barras de torsión-Dirección
Empaquetaduras-Retenes
Cigüeñales-Arbol de levas
Cojinetes de bancadas-bielas
Bancadas s/medida exterior
Parachoques-Silenciadores
Aros de ruedas CROMADOS y sencillos
Faroles todo tipo
Cables bujías-velocímetros
Embragues-Acelerador-Discos y prensas de embrague-Carburadores-Bomba gasolina
Atendemos pedidos a cualquier parte de la República.

WERNER VOSS Y CIA. LTDA.
Bolívar 525-Tel. 2-7930.
Casilla 81-Santa Cruz-Bolivia

Gerente de producción de la fábrica Renault fue asesinado en Argentina

BUENOS AIRES, OCT. 11 (AFP) - El asesinato del Gerente de Producción de la sección Forja de Renault Argentina, Domingo Lozano, ocurrido anoche en Córdoba, es el decimoctavo cometido por terroristas contra ejecutivos en lo que va del año aquí.

Lozano fue ametrallado en pleno centro de esa capital provincial, distante 800 Km al oeste de Buenos Aires, por un comando que lo acribilló a balazos desde un automóvil en marcha

En enero fueron muertos los gerentes de una planta industrial de plásticos ubicada en las afueras de Buenos Aires, Alberto Olabarrieta y Jorge Sarlanga, por un comando extremista que también asesinó a un policía de custodia.

Al mes siguiente, fue muerto otro ejecutivo al igual que en el mes de abril, mientras en mayo las víctimas fueron cuatro, entre ellos el gerente de la empresa Rigolleau Manuel Fidalvo, asesinado por una célula guerrillera que intentó copar la planta donde desempeñaba sus actividades, en las afueras de Buenos Aires.

En junio el frigorífico Swift de La Plata perdió a los gerentes de planta, Pedro Fiola, y Osvaldo Trinidad, asesinados en dos operativos guerrilleros. En el mismo mes fue muerto el industrial Mario Halper en la Capital Federal.

El Gerente Industrial Oscar Belloso y el ejecutivo Hugo Herreras fueron las víctimas en junio, ambos muertos a balazos en la capital argentina

En agosto, la organización clandestina Montoneros, que reivindica al peronismo de izquierda, anunció un vasto plan de atentados terroristas contra ejecutivos de empresa.

La Policía Federal advirtió entonces sobre el envío de flores, cartas y paquetes, que simulando regalos contenían explosivos.

El industrial Marcel Capdevielle, ex gerente de Renault, al igual que una empleada de la empresa Chrysler , resultaron heridos por los mortíferos artefactos ocultos en ramos de flores.

El 19 de agosto fue asesinado en Córdoba el segundo jefe de la planta Martefer (material ferroviario de la empresa italiana FIAT, Carlos Bergometti, por un comando extremista que lo acribilló a balazos.

En septiembre las víctimas fueron Andrés Cahs, Subgerente del Banco Nación Argentina, muerto a balazos cuando salía de su domicilio. Carlos Balsa, empresario de una firma radicada en las afueras de Buenos Aires, y Juan Lipie, gerente de una industria ubicada en la Capital Federal.

En octubre se registraron atentados contra concesionarias de automotores, en su mayoría pertenecientes a empresas extranjeras ubicadas en la capital argentina y en el interior del país, que provocaron daños materiales pero no víctimas.

Con la muerte del gerente Lozano, acaecida ayer en Córdoba, la cifrena nimina de ejecutivos asesinados en la Argentina asciende a 18.

Universidad Boliviana

Universidad Mayor de San Andrés

División de Extensión Universitaria

Instituto de Investigaciones Físicas

Observatorio Astronómico-Planetario

Cursillo sobre Astronomía Popular a cargo del Dr. Max Schreier E., Director Departamento de Astronomía.

Duración: Del 19 de Octubre al 2 de Noviembre de 1976
Horario: 18.30. a 20.00 Hrs. "
Días: Martes, miércoles y viernes.
Número limitado de participantes.
Mayores informaciones: de 10 a 12 Planetario (Federico Zuazo N°. 1976) de 18 a 20 Departamento de Astronomía (Fac. de Tecnología 6° piso)

Valor del cursillo: Particulares $b. 60.- Universitarios $b. 30.- se otorgarán certificados de asistencia.
El cursillo comprenderá el siguiente programa:

1.- Nuestra orientación
2.- Instrumentos, aparatos de la Astronomía Moderna
3.-Relaciones de la Astronomía con la Topografía y la Geodesia.
a) Medición de la posición
b) Medición del tiempo y calendario

4.- Nociones de la Astronomía, Desarrollo Histórico
a) Los Astrónomos de la antigüedad
b) El Renacimiento, Copérnico, Galileo y Newton
c) El tiempo moderno
5.- Nociones sobre las leyes fundamentales que rigen el Universo.
a) Sistema Slar
b)Las Estrellas
c) Galaxias
6.- Evolución de los Astros
a) Cómo nacen Y mueren los sistemas solares
b) Teoría de Expansión. Teoría estática del Universo

7.- Instrumentos, Aparatos de la Astronomía Moderna.
a) La fotografía y la Fotometría
b) Espectroscopía
c) Radio Astronomía
d) Rayos Cósmicos

8.- El Universo y la vida en él
a) Condiciones necesarias para el comienzo y el desarrollo de la vida.
b) Teorías sobre el comienzo de la vida.
c) Posibilidades y peligros de nuestra vida en el espacio

La Paz. Octubre de 1976

Marcelo Calvo V.
DECANO DIRECTOR DE
EXTENSION UNIVERSITARIA

V° B° Dr. Víctor Hugo Guerra
Strio. Gral. de U.M.S.A.

H. Municipalidad de La Paz

Cinemateca de La Paz

Casa de la Cultura "Franz Tamayo"

MIERCOLES OCTUBRE 13

FUNCIONES
MATINE 15.30
TANDA 18.30

"LA VERTIENTE DE JORGE RUIZ

PRECIOS — HAGASE SOCIO

Entrada suelta	$b. 8	
Abono	$b. 36	Requisitos:
Estudiantes (con carnet)	$b. 6	
Abono	$b. 24	Carnet de Identidad 2 fotografías carnet $b. 80 (válido por un año) Edad: 18 años cumplidos
Socio	$b. 4	
Abono	$b. 12	

Funciones: los miércoles en matinee y tanda.

COBEE

COMPAÑIA BOLIVIANA DE ENERGIA ELECTRICA S.A. - Bolivian Power Co.

Para mejorar el servicio que le presto, debo efectuar los siguientes Cortes de Energía:

MIERCOLES 13/X/76

Zona: VILLA LA MERCED de Hrs. 08:30 a 11:00 afectando a las siguientes calles: VILLA ASPIAZU entre Caranavi y Arapata, PALOS BLANCOS entre Villa Aspiazu y Caranavi, CARANAVI entre Guanay hasta final y adyacentes.

Zona: VILLA FATIMA de Hrs. 13:00 a 16:30 afectando a las siguientes calles: PUENTE VILLA entre Ocobaya y 15 de Abril, CORIPATA entre Guanay y 15 de Abril, OCOBAYA desde Puente Villa hasta Alto Beni, AVENIDA 15 DE ABRIL desde Puente Villa hasta Alto Beni.

Zona: ACHACHICALA de Hrs. 13:00 a 16:00 afectando a las siguientes calles: JUAN SAAVEDRA desde Ramos Gavilán hasta final, PEDRO MARBAN desde J. Saavedra hasta final y adyacentes.

CONSTANCIO, agradece su cooperación y comprensión.

Teléfonos Automáticos de La Paz S.A.

Convocatoria a Propuestas para Auditoría Externa-Gestión 1976

Se invita a las empresas profesionales de auditoría establecidas legalmente en el país, a presentar sus propuestas para realizar "AUDITORIA DE BALANCE" - GESTION 1976.

El pliego de especificaciones está a disposición de los interesados en Secretaría de Gerencia General, Edificio "Gran Centro", 2º Piso Av. Mariscal Santa Cruz.

Las propuestas deberán ser entregadas en sobre lacrado y sellado, en la misma Secretaría, hasta horas 18.30 del 21 del presente mes.

La Paz, Octubre 11 de 1976.

DPTO. DE RELACIONES PUBLICAS

Empresa Local de Aguas Potables y Alcantarillado de Sucre

Convocatoria

La Empresa Local de Aguas Potables y Alcantarillado de Sucre, con la respectiva autorización del DIRECTORIO, en consideración de que la EMPRESA ELAPAS, tiene en acefalía los siguientes cargos:

A.- Ingeniero JEFE DEPARTAMENTO TECNICO
B.- ABOGADO- SECRETARIO

con la facultad que le confieren sus Estatutos, CONVOCA e INVITA a los Señores profesionales INGENIEROS CIVILES con especialidad en Ingeniería Sanitaria y ABOGADOS a presentar su documentación en sobre cerrado para optar los cargos mencionados, a tiempo completo.

Los expedientes conteniendo el CURRICULUM-VITAE que acredite el Título de Ingeniero Civil o Sanitaria con Registro en el Consejo Nacional de Ingeniería, así como el de Abogado, inscrito en el Colegio de Abogados, podrán presentar en la Secretaría General de ELAPAS (Arenales Nº 221), hasta hrs. 18 del día 20 de los corrientes.

Los haberes son los siguientes: Ing. JEFE DEPARTAMENTO TECNICO . . . 7.000. $b.
ABOGADO SECRETARIO . . . . 4.800. $b.

Asimismo podrán señalar la experiencia en cada especialidad mínima de 5 años.

Mayores informaciones en la Secretaría General de ELAPAS.

Sucre, 4 de octubre de 1976

Ing. José León Murguía
GERENTE GENERAL ELAPAS

La Junta de Vecinos de Achumani Comunica

La iniciación de la instalación de AGUA POTABLE en ACHUMANI está sujeta al registro de un 90% de los propietarios de terrenos y construcciones ubicadas en esta zona. Dicho registro se realiza actualmente en MUTUAL "LA PAZ" y el mismo trata de establecer si el interesado en este importante servicio pagará al contado por la instalación o requerirá de crédito.

Por tal razón es importante que los pocos dueños de terreno y/o construcción que no hubieran formalizado su inscripción en la lista de registro, lo hagan a la BREVEDAD POSIBLE, para no perjudicar la iniciación de obras.

Vecino: contribuye al progreso de tu casa y de tu barrio

Comando General del Ejército

Departamento IV-Logístico

Convocatoria a Propuestas No. 1-77

Por orden del Sr. Gral. Div. Comandante General del Ejército, se invita a las firmas comerciales y/o importadoras legalmente establecidas en el País e inscritas en las Cámaras de Industria y Comercio a presentar sus propuestas para la provisión de:

VESTUARIO Y EQUIPO

El Pliego de Especificaciones puede ser retirado a partir de la fecha en la Sección Caja del Departamento IV EMGE.

Las propuestas deberán ser presentadas con todos los requisitos y formalidades de Ley hasta el día Lunes 25 de Octubre del presente año hasta horas 17.00 p.m.

La Paz, 12 de Octubre de 1976

Cnl. DAEM. Edén Castillo Galarza
JEFE DEL DEPARTAMENTO IV-LOG.

GRAN OFERTA DE SALDOS DATSUN

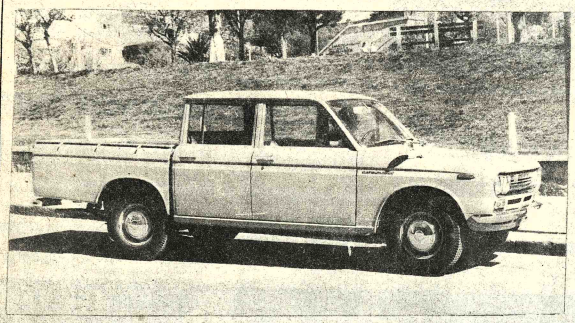

1 TON.

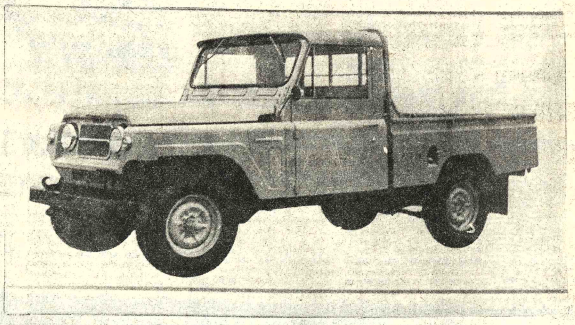

NISSAN PATROL PICK-UP
1 TON.

1/2 TON.

2 600

AVANZADA TECNICA
DISEÑO ADMIRABLE

AHORA O NUNCA

SIN COMPETENCIA

2600

CALEFACCION
AIRE ACONDICIONADO
DIRECCION HIDRAULICA OPCIONAL

1600

5 PUERTAS
5 PASAJEROS

1600

LUJOSO INTERIOR
4 PUERTAS

1200

5 PUERTAS
5 PASAJEROS

DISTRIBUIDORA
NISSAN
(BOLIVIA) S.A.

La Paz: Av. Armentia esq. Laja - Telf. 27239

SANTA CRUZ: Calle Bolivar Nº 59 - Tel. 24662
COCHABAMBA: Av. San Martin Nº 6393 Tel. 3433
ORURO: Calle Soria Galvarro Nº 1649 Tel. 51454.
POTOSI: Calle Bolivar esq. Quijarro Nº 741 Tel. 2311
TARIJA: Calle Ingavi 810 Tel. 3561
SUCRE: Calle Camargo Nº 407 Tel. 1994.
TRINIDAD: Calle 18 de Noviembre 437 Tel 879

1200

4 PUERTAS

REBAJA ESPECIAL POR COMPRA AL CONTADO

Disminuyó en un 65 por ciento la criminalidad en Thailandia

BANGKOK, 11 (AFP). Una fulgurante ofensiva desencadenada aquí por el firmante régimen militar thailandés para controlar una escalada de violencia, disminuyó en los últimos días la criminalidad en un 65 por ciento, reveló hoy un informe policial.

Esa rigidez golpeó entre otros a un general, Chalard Yanyasiri, que fue dado de baja por no haberse presentado ante el Consejo Nacional de Reforma Administrativa y a un diario ultramontaño acusado de "sensacionalismo capaz de alterar el orden público".

El general fue acusado de haber infringido gravemente la disciplina militar y el diario, que aconsejo con estridentes titulares la adopción de medidas ante una eventual ofensiva comunista en Bangkok, perdió su autorización de publicación, concedida apenas 48 horas antes.

Sólo 24 horas después de asumir el poder el actual consejo, la policía anunció la detención de cinco policías acusados de la muerte de dos jóvenes activistad de izquierda.

Esa muerte originó precisamente la crisis que precipitó la caída del Gobierno de Seni Pramoj y el acceso al poder del Ejército.

Esta actitud "imparcial" del Ejército fue bien recibida en Thailandia por la opinión pública.

La reducción de la criminalidad, que alcanzó cifras alarmantes en los últimos tiempos, es uno de los hechos más espectaculares y el que acaso más impresionó a la población.

Un solo crimen se produjo en Bangkok desde la llegada de los militares, una riña personal que terminó en la muerte del dueño de un café.

La búsqueda de armas no declaradas prosigue implacablemente, y cuatro poseedores de revólveres y un puñal fueron detenidos en las últimas 24 horas.

Las búsquedas en la universidad de Thamasai, escenario de sangrientos enfrentamientos el seis de octubre, permitieron la recuperación de una decena de armas y de toneladas de literatura comunista, según las autoridades.

La guerrilla comunista, estimada por los servicios de información en unos 7.000 hombres repartidos en una decena de macizos montañosos del norte y del noreste del país, está completamente inactiva desde el acceso al poder del ejército, indicó el Ministerio del Interior.

Durará 14 años construcción de represa Itaipú

ASUNCION 11 (AFP). La construcción de la represa hidroeléctrica, paraguayo-brasileña de Itaipú durará unos catorce años, reveló en Asunción el diario "La Tribuna".

La Itaipú binacional, la mayor obra civil en su género en el mundo, generará un potencial sin antecedentes de doce millones 600 mil kilowatios cuando entre en operaciones en la próxima década.

El Ministro paraguayo de Industria y Comercio, Delfín Ugarte Centurión, visitó la obra binacional este fin de semana comprobando que ésta se halla adelantada, explicó el diario asunceño.

A la fecha se ejecutan los trabajos del canal de desvío del Río Paraná, en un tramo de unos dos kilómetros, labor que durará unos tres años para su conclusión.

Se espera que el canal de desvío del río Paraná será fundamental para la colocación de las grandes turbinas de la Itaipu. Se estima que el canal quedará concluído en 1978.

Según el diario, ya se llevan ejecutados un removido de nueve millones de metros cúbicos de tierra, 660 mil metros cúbicos de terraplén y otros dos millones 400 mil metros cúbicos de otros materiales.

Unos siete mil trabajadores, cuatro mil brasileños y tres mil paraguayos, laboran en la obra hidroeléctrica de la Itaipu.

Los especialistas señalaron que esta cantidad de trabajadores se aumentará considerablemente en el futuro inmediato cuando la obra entre en su mayor apogeo.

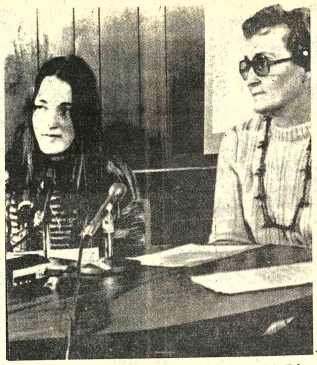

RELATO: South Bend, Indiana, 11 (AP).-Patricia Erb y su madre Ruth Erb, relatan en una conferencia de prensa en esta ciudad, los detalles de la detención y liberación de Patricia efectuada por la policía argentina. (Radiofoto AP).

Primera semana de austeridad en Italia no cumplió fin perseguido

ROMA, 11 (IPS).- El primer fin de semana en que se inició el período de austeridad en Italia no ha tenido ese carácter. Por lo menos en lo que respecta al automovilismo, el alza del precio de la bencina a 500 liras el litro (65 centavos de dólar) no ha hecho que el número de vehículos por calles y carreteras haya disminuido, por el contrario, aumentó.

Las medidas de austeridad son el tema central del debate público y político.

Mañana se inicia la batalla en el Parlamento cuando comience a discutirse el plan de austeridad presentado por el Gobierno Demócrata Cristiano del Primer Ministro Giulio Andreotti. El Partido Comunista, Italiano, que está de acuerdo con las medidas de austeridad, no ve con buenos ojos algunas alzas indiscriminadas de precios, especialmente el de la bencina.

Uruguay presentó excusas por supuestas declaraciones del Presidente Méndez

MONTEVIDEO, 11 (AP).- El Gobierno presentó hoy excusas a varios países latinoamericanos mencionados en declaraciones atribuidas al Presidente Aparicio Méndez pero luego desmentidas por las autoridades, en las que se formulaban consideraciones sobre la situación interna de esas naciones, dijeron fuentes diplomáticas.

La versión con las supuestas declaraciones fueron publicadas el sábado por el matutino oficialista "La Mañana", que dijo haber entrevistado a Méndez en la ciudad de San José. Las autoridades clausuraron ayer por 24 horas al diario, que no apareció hoy.

Fuentes diplomáticas confirmaron a The Associated Press que el Canciller interino, Guido Michelini Salomón, llamó telefónicamente ayer a varios embajadores pidiendo disculpas por las palabras atribuidas a Méndez. Esta mañana hubo nuevos llamados.

Méndez, según "La Mañana", hizo referencias a la "sedición internacional", afirmando que consideraba que su "principal aliado" es el Partido Demócrata de los Estados Unidos, "con (el senador Edward) Kennedy a la cabeza". El diario le atribuyó también haber dicho que los países que "acogieron la subversión" están pagando hoy un "alto precio". Y mencionaba a Argentina durante el gobierno del difunto Juan D. Perón, a Ecuador, Perú, México, Colombia y Francia.

El Gobierno dijo ayer que "son absolutamente ajenas al señor Presidente de la República las declaraciones públicas que en el orden internacional se le atribuyen en dicho reportaje". Agrega que se hizo "una enérgica observación" al redactar responsable del vespertino "El Diario", que también publicó el reportaje, y que pertenece a la misma empresa editorial propietaria de "La Mañana".

En medios diplomáticos se consideró "finalizado" el episodio con la presentación de excusas por parte del gobierno uruguayo.

Según "La Mañana", durante la entrevista a Méndez por su corresponsal en San José, Miguel Daher, se encontraba presente el obispo de San José Herbe Seijas. No se pudo obtener un comentario del prelado.

Grupo anticastrista reivindicó el atentado contra avión cubano

PUERTO ESPAÑA, 11 (AFP). Un nuevo grupo anticastrista, coordinación de Organizaciones Revolucionarias Unidas (CORU), reivindicó el atentado del miércoles pasado contra un avión cubano que causó la muerte de 73 personas, se supo hoy aquí.

El atentado contra el avión cubano, que había despegado de Barbados con dirección a La Habana y que tras estallar poco después se estrelló en el mar, había sido inmediatamente reivindicado por otro grupo anticastrista, "El Cóndor", en un llamado telefónico hecho al diario norteamericano Miami Herald.

Tras la reivindicación del CORU, "El Cóndor" difundió un nuevo comunicado en el que reafirmó su responsabilidad en el atentado y aseguró que las dos personas que están detenidas actualmente en Puerto España, sospechosas de ser autoras del accidente, pertenecen a su grupo.

El nuevo comunicado fue transmitido anoche al Miami Herald, y el mismo dio precisiones sobre el tipo de explosivo empleado para hacer estallar el avión, indicando que la carga había sido colocada a unos tres metros de la puerta de la cabina de abordo.

El texto preciso también que los muertos eran 80 y no 73, como se anunció oficialmente.

Según "El Cóndor", en el avión viajaban 57 cubanos, 11 guyaneses, cinco norcoreanos, cuatro soviéticos, un británico, un venezolano y un colombiano.

La policía de Puerto España comunicó esta mañana los nombres de los dos detenidos : Freddie Lugo, de 25 años y José García, de 34 años, ambos venezolanos.

Sin embargo, la Embajada de Venezuela aquí no pudo hasta ahora confirmar la nacionalidad de los detenidos, y fuentes allegadas a la policía no descartan la posibilidad de que sus pasaportes sean falsos.

Por su lado, el gobierno de Estados Unidos anunció a las autoridades de Puerto España que está dispuesto a otorgar toda la ayuda necesaria par que se dilucide este atentado.

Elecciones municipales en Brasil

Casamientos gratuitos y ataudes a menor costo ofrecen los candidatos

BRASILIA, 11 (AFP).- Casamientos gratuitos y ataúdes a mitad de precio revistan entre los argumentos esgrimidos por los candidatos a las elecciones municipales brasileñas del 15 de noviembre próximo, como modo de enganchar votantes.

Los candidatos a los 35.000 escaños municipales del país estan sometidos a diversas restricciones por el Tribunal Regional Electoral (TRE) respecto a sus campañas, entre las que figuran por lo pronto limitaciones a sus gastos oficiales.

Los candidatos, según el TRE, podrán gastar sólo 475 dólares en una pequeña municipalidad y 4.750 en una gran ciudad como Río de Janeiro a todo lo largo de su campaña.

Todo excedente a ese tope deberá prevenir de donaciones de amigos.

Las restricciones alcanzarán asimismo a la campaña radiotelevisada, según la llamada "Ley Falcao", nombre del actual Ministro del interior.

Según esa ley, que entrará en vigor el jueves próximo, cada uno de los dos partidos existentes en Brasil (el ARENA gubernamental y el único partido opositor legal, el Movimiento Democrático Brasileño MDB dispondran de una hora gratuita diaria en la radio y la televisión.

El ARENA y el MDB, sin embargo, podrán sólo presentar el nombre y eventualmente una foto, así como escuetos datos biográficos de los candidatos, quienes no estan autorizados a hablar.

Los candidatos, en consecuencia, estan prácticamente obligados a multiplicar sus reuniones electorales públicas, enteramente libres, y a imaginar estratagemas para atraer a los eventuales electores.

En fortaleza, norte del Brasil, los postulantes ofrecen pagarce certificados de bautismo y en Piaui, también al norte, pagan los gastos de registro de casamiento, unos 25 dólares.

Los casamientos aumentaron subitamente aquí desde hace algunas semanas.

En Sao Luiz, otra población del norte Brasileño, un candidato del MDB contribuyó ya al pago de 200 ataúdes desde el comienzo del año.

En Maceió, al este del país, un postulante escaso de fondos debió postergar su propio casamiento para consagrar el dinero de su luna de miel a la campaña electoral.

En pelotas, al sur del Brasil, un candidato imaginó un argumento más rocambolesco: simplemente se hizo encarcelar fingiendo ser el organizador de una lotería clandestina.

"Ahora todo el mundo me conocerá", declaró con una sonrisa de satisfacción al salir de la prisión.

Otros postulantes en fin, según la mejor tradición británica, recorren las ciudades y pueblos puerta por puerta, bajan a las minas y suman cada metro cuadrado de sus circunscripciones.

Actualmente 29.000 escaños municipales del Brasil estan en manos del ARENA y 6.000 en poder del MDB.

Choque de trenes en México dejó saldo de 17 personas muertas y 45 heridos

CHIHUAHUA, MEXICO, 11 (AP). Un tren en el que viajaban numerosos agentes de viajes por la famosa ruta Chihuahua al Pacífico, chocó de frente contra un tren carguero causando la muerte a 17 personas y dejando 45 lesionados, informó la policía.

El accidente se produjo el domingo, pero recién se conoció la noticia hoy. El choque ocurrió en un punto de la sierra Tarahumara, situado a 337 kilómetros de esta capital estatal.

"Aún no tenemos información precisa," dijo Ramón Rodríguez, funcionario de la policía. "Un vagón del tren de pasajeros cayó a un barranco como de 15 metros de profundidad y las brigadas de rescate aún están trabajando".

Rodríguez dijo que no se pueden usar sopletes para rescatar a los heridos que se quejan dentro del vehículo, debido al peligro de que se incendie el combustible derramado. Se usan grúas y cortadoras de mano.

El tren carguero transportaba madera, trigo, algodón y otros productos.

El accidente se produjo cerca de estación Creel, un poblado de la alta montaña que es parada obligada para los turistas por los bellos paisajes que desde ahí se observan.

Un diario de la ciudad de México informa hoy que la cifra de muertes oscila entre 30 y 54, pero ninguna fuente oficial, ni los hospitales, ni la Cruz Roja, confirmó la información.

Edicto

A: CARMEN MEDINACELI Vda. DE ARAMAYO - GONZALO Y MARIA EUGENIA ARAMAYO POSTIGO e HILDA PARRAGA

El Dr. FREDY ABASTOFLOR ROBSON, JUEZ SEGUNDO DE PARTIDO EN LO CIVIL DE LA CAPITAL, ETC.

Hace saber, por el presente EDICTO, notifica, cita, llama y emplaza a las personas demandadas: Carmen Medinaceli vda. de Aramayo, Gonzalo y María Eugenia Aramayo Postigo e Hilda Páfraga, para que asuman defensa dentro del juicio seguido por Raúl E. Montaño Roldán contra Julio Manuel Aramayo, cuyo tenor se transcribe a continuación:-

(MEMORIAL CURSANTE A FOJAS SETENTA Y OCHO DE OBRADOS).-

Señor Juez Segundo de Partido en lo Civil.-

Medio término de ley.- OTROSI.- Notificación por edicto.-

ABOGADO GUALBERTO CLAURE O., por el Dr. Raúl E. Montaño Roldán a mérito del poder que cursa en obrados, dentro del juicio ordinario de puro derecho que sigue contra Carmen Medinaceli vda. de Aramayo, Gonzalo y María Eugenia Aramayo Postigo e Hilda Párraga en representación de su hija Julia Aramayo Párraga, en concepto de herederos del que fue Dr. Julio Manuel Aramayo, sobre devolución de dólares americanos y otros, compareciendo ante su autoridad expongo:

Por tratarse de un proceso en trámite desde mucho antes al dos de abril del año en curso, tal trámite debe regirse aún por las disposiciones del Código de Procedimiento Civil abrogado. Por ello, acompañando el edicto de citación a los demandados con la demanda, que fue publicado en el Vespertino "Ultima Hora" de esta ciudad de fecha cinco de agosto pdo., sin que hasta la fecha lo hubiesen contestado, pido se les conceda el medio término de ley al efecto.-

OTROSI.- Pido se disponga que la notificación a todos los demandados con dicho medio término, sea practicada igualmente mediante edicto publicado en prensa local.- Justicia, etc.- Como abogado y mandatario .- P.P. Nº. 634.- (firmado).- Gualberto Claure O.- Abogado.-

(DECRETO CURSANTE A FOJAS SETENTA Y OCHO VUELTA DE OBRADOS).- (Un sello del Juzgado).- A, 9 de septiembre de 1976.- A sus antecedentes.- Se concede a la parte demandada el medio término de ley.- AL OTROSI.- Notifíquese mediante edictos.- (firmado)- Dr. Fredy Abastoflor Robson.- Juez Segundo de Partido en lo Civil.- Ante mí.- (firmado).- Mario Ricardo Eguivar.- Secretario del Juzgado Segundo de Partido en lo Civil.-

Mario Ricardo Eguivar
Secretario del Juzgado 2do. de Partido en lo Civil
La Paz - Bolivia

Proyecto de Electrificación Rural

Empresa de Luz y Fuerza Eléctrica Cochabamba, S.A.

Llamado a Licitación para suministro de Crucetas, Rollizos y Estacas de Madera

El Gobierno de Bolivia a través de la Empresa Nacional de Electricidad S.A., designada Administradora del Proyecto, en coordinación con la Empresa de Luz y Fuerza Eléctrica Cochabamba S.A. (ELFEC), el Propietario del Proyecto, invita a la presentación de propuestas para la provisión de Materiales de Madera para el Proyecto de Electrificación Rural en el Departamento de Cochabamba, Bolivia. Este Proyecto está financiado con recursos provenientes del préstamo Nº 511-LT-046 de A.I.D. y de la Empresa participante.

Se requerirá la provisión del siguiente material:

2800 Crucetas de 8 pies de longitud.
40 Crucetas de 10 pies de longitud.
6000 Rollizos de 2 pies de longitud.
20000 Estacas de 35 centímetros de longitud.

Se adjudicarán contratos en base a precios unitarios a los proponentes calificados que presenten los precios más bajos ajustándose a las condiciones de la Convocatoria. Los Documentos de Licitación están disponibles a partir de la fecha. La fecha límite para la recepción de propuestas es el 25 de noviembre de 1976 a horas 18:00.

Todos los materiales y equipo deberán tener su fuente y origen en países del Código 935 de A.I.D. Los pagos por materiales serán hechos en pesos bolivianos. El 100% de cada factura será cancelado dentro de los treinta (30) días posteriores a la recepción del material en depósitos de ELFEC.

Los documentos de Licitación pueden ser obtenidos en:

Empresa de Luz y Fuerza Eléctrica Cochabamba, S.A.
Avda. de Las Heroínas Nº.4588 (División Técnica)
Casilla Nº. 89
Cochabamba, Bolivia

Las firmas interesadas deberán cancelar la suma de $b. 400.- por cada juego de Documentos de Licitación, suma que será abonada mediante giro bancario o cheque certificado a la orden de la Empresa de Luz y Fuerza Eléctrica Cochabamba, S.A.

Las ofertas serán recibidas por la Empresa de Luz y Fuerza Eléctrica Cochabamba, S.A. Casilla Nº. 89 Cochabamba, Bolivia, remitidas a su nombre, hasta el día 25 de noviembre de 1976 a horas 18:00. No serán consideradas las ofertas recibidas fuera del plazo mencionado.

LA GERENCIA

EJTRANSBOL S.R.L.
LOS EJECUTIVOS DEL TRANSPORTE BOLIVIANO
AGENCIA DE VIAJES Y TURISMO
LLOYD AEREO BOLIVIANO
EL NOMBRE DE AVIACION MAS ANTIGUO EN LAS AMERICAS

HAN ORGANIZADO PARA USTED, USTED Y USTED LA SOLEMNE ASISTENCIA A LA FESTIVIDAD DEL

SEÑOR DE LOS MILAGROS
EN LIMA PERU

SALIMOS EL 24 DE OCTUBRE
RERETORNO 30 DE OCTUBRE

MINIMA CUOTA INICIAL
SALDO 24 MESES
Y SU CREDITO EN
PESOS BOLIVIANOS

P—IBT—CBBA—0017

VIAJE COMPLETO POR SUMA INCREIBLE

PARTICIPE DE LA INOLVIDABLE PROCESION DEL MILAGROSO CRISTO MORENO
CONOZCA LIMA Y SUS ALREDEDORES EN EL MEJOR CITY TOUR DE LA CIUDAD DE LOS VIRREYES

INFORMES:
EJTRANSBOL PLAZA 14 DE SEPTIEMBRE 6143 (ESTE) TEL. 28344 PARA EL INTERIOR DEL PAIS CASILLA 2048 O TEL. 28344 COCHABAMBA

ORTEGA publicidad * tel 37128

UTILITARIAMENTE SUYAS

Cualquiera de las dos que usted elija será con seguridad, la mas adecuada para uso familiar o comercial.

WAGONEER

El coche familiar por excelencia:
- 4 puertas.
- 3 velocidades.
- Gran capacidad interior.

CHEROKEE

La combinación exacta para la ciudad y el campo.
- Caja auxiliar.
- Tracción en las 4 ruedas.
- Motor 6 en línea.

Jeep

Véalas hoy mismo en:

HOWSON S.A.I.C.

LA PAZ — Plaza Venezuela 1413
TARIJA — GERARDO REESE LTDA. Bolívar esq. Méndez
COCHABAMBA — TERA IMPORT LTDA. España 5706
SANTA CRUZ — Libertad 657

251

La XII Asamblea de ALAF reúne a 350 delegados en Santa Cruz

SANTA CRUZ, 11 (Por Antonio Miranda, enviado especial, PRESENCIA).- La Decimosegunda Asamblea General Ordinaria de la Asociación Latinoamericana de Ferrocarriles (ALAF) se inició hoy en esta capital con el consenso de los participantes de que Bolivia es el punto neurálgico para el enlace de los grandes sistemas ferroviarios de la parte sur del continente.

El Presidente de la República tuvo a su cargo la inauguración de este acontecimiento continental, el primero en su género en Santa Cruz y el segundo en Bolivia que, al decir de los propios delegados visitantes, concita el interés de América.

La sesión inaugural se inició a las 11.40 horas en el Palacio de la Cultura que, por primera vez, registra un acto de esta magnitud e índole. Allí estuvieron presentes, además de las delegaciones participantes, autoridades civiles, militares e eclesiásticas locales.

Acompañaban al Presidente de la República, el Ministro de Transportes y Comunicaciones, el Alcalde y el Prefecto de Santa Cruz, el Gerente General de la Empresa Nacional de Ferrocarriles y el Secretario General de la ALAF.

SALUDO DE BIENVENIDA

El Gerente General de ENFE, Ing. Gustavo Méndez Torrico, al saludar a los participantes de esta asamblea, manifestó que el espíritu fraternal bolivianо está convencido de la integración latinoamericana y que se siente albriozado por tenerlos de huéspedes.

Hizo referencia a la acción de efectiva cooperación de Argentina, Brasil, Chile, México, Perú, Paraguay y Venezuela con Bolivia para lograr mejores niveles de servicios ferroviarios, a la vez que destacó el espíritu de las demás naciones latinoamericanas para realizar ese tipo de acciones y para alcanzar la integración de los ferrocarriles del área continental.

BOLIVIA: PUNTO DE ENLACE FERROVIARIO

El Secretario General de ALAF, Gral. de Div. (r) Emiliano A. Fourel, en esa condición, y el Gral. Tomás J. Caballero, Presidente de Ferrocarriles Argentinos, en nombre de las delegaciones extranjeras, fueron los otros oradores en la reunión inaugural.

Ambos generales coincidieron en afirmar que el proceso de integración que buscan los países latinoamericanos tiene muchas posibilidades de éxito, en vista de los esfuerzos que se realizan para lograr la integración nacional propia.

El Secretario General de ALAF afirmó que la entidad que dirige es integradora por excelencia y que, con ese espíritu, basa su acción y su búsqueda de mejoramiento ferroviario continental.

Al igual que el Presidente de Ferrocarriles Argentinos, El Gral. Fouret destacó la importancia de Santa Cruz como nudo ferroviario y la condición de Bolivia como tierra de contacto internacional en la parte sur del continente.

Esa situación geográfica particular y general de Bolivia fue comparada por los nombrados generales con "una gigantesca plataforma giratoria, enclavada en el Cono Sur de América Latina, cuya actividad tenderá, seguramente, a cobrar más relevancia cuando llegue a completarse la unión de las redes Oriental y Occidental de los ferrocarriles bolivianos".

Como respaldo de tales aseveraciones se citó el hecho de que ENFE, con sus seis conexiones fronterizas, "es la empresa que transporta más pasajeros y más carga internacional entre todas las empresas ferroviarias latinoamericanas conectadas".

A partir de esos antecedentes, los visitantes han llegado a la conclusión de que la reunión de ALAF en Bolivia, particularmente en Santa Cruz, ha sido un acierto.

Se refirió también que ALAF es una institución expedita a ser conocida y que quiere, por su parte, conocer a sus similares del mundo, dando y recibiendo los beneficios de la experiencia tecnológica, en pro del ser humano.

Fue destacado el resurgimiento del ferrocarril como medio de transporte rápido, seguro y barato y de mayor conveniencia para las aspiraciones de progreso de los pueblos, especialmente en lo que atañe al futuro.

Se trata de la recuperación de los servicios ferroviarios, dotándolos de las más avanzadas técnicas modernas, tal como "lo exige América para movilizar las grandes riquezas que posee".

Un hecho destacable es el consenso generalizado de los asistentes a esta reunión de ALAF en cuanto a optimismo de que, en la misma, se darán pasos más efectivos para una integración ferroviaria de beneficio común.

DELEGACIONES

Singular significación, referida por los propios visitantes, ha sido la gran cantidad de delegados -aproximadamente 350- de una veintena de países miembros de ALAF y de otros de Europa y Asia que, junto con los de organismos internacionales, de empresas relacionadas con el quehacer ferroviario, han venido, en un buen porcentaje, acompañados de sus esposas.

Convoyes especiales de Argentina y Brasil llegaron días antes de la iniciación de la Asamblea transportando a sus respectivas delegaciones y a las de otros países, tal como ha sucedido con el convoy brasileño que trajo a varias del norte sudamericano.

El Secretario General de ALAF se refirió a ese detalle de esta manera: "no podríamos dejar de remarcar una circunstancia inédita en la vida de ALAF, cual es la llegada de sendos trenes internacionales especiales transportando varias delegaciones.

"Este hecho, aparte del simbolismo que representa, aparte de confirmar el papel de Santa Cruz de la Sierra como nudo ferroviario internacional, nos muestra las posibilidades de la industria ferroviaria latinoamericana, ya que tanto los locomotoras como la mayor parte del material rodante han sido producidos por empresas del área, asociadas a ALAF".

EL TRABAJO

Durante las primeras horas de la mañana, se cumplieron actividades de identificación de delegaciones, incluso una sesión preliminar en la que se eligió al Presidente de la Asamblea, que está presidido por el Gerente General de ENFE.

Luego se procedió a la inauguración de la Asamblea, en la que el Presidente de la República fue declarado Presidente Honorario de la Asamblea de ALAF. La jornada matinal concluyó con ofrendas florales ante el monumento del héroe de la independencia Ignacio Warnes.

Mañana se iniciará la consideración de los temas contenidos en el programa mediante comisiones especializadas en esos aspectos de las actividades ferroviarias. Hay actos sociales, especialmente para las esposas de los delegados.

Entre las delegaciones que se encuentran en esta capital, se supo que la más numerosa es la de Argentina, con 73 personas, y la menor es la de Cuba con tres delegados.

Bajó a $US 3,55 precio de estaño

El precio del estaño bajó ayer de 3,68 a 3,55 dólares por libra fina, en el mercado de Londres.

Los demás metales se vendieron en los siguientes precios:

Plomo, 0,20 dólares por libra fina.
Cobre, 0,56 dólares por libra fina.
Zinc, 0,28 dólares por libra fina.
Bismuto, 7,50 dólares por libra fina.
Cadmio, 2,77 dólares por libra fina.
Wolfram, 123,50 dólares por UMF.
Antimonio, 25,50 dólares por UMF.
Plata, 4,13 dólares por onza troy.
Oro, 113,75 dólares por onza troy.

NUEVA YORK

NUEVA YORK (AP)- Precios de hoy de los metales no-ferrosos en Nueva York.

Aluminio, 0,68 centavos la libra.
Antimonio, 1.75 dólares la libra.
Cobre, 74 5/8 centavos la libra.
Plomo, 25.50 -26 centavos la libra
Cinc, 39-40 centavos la libra.
Estaño, 4.1005 dólares la libra.
Oro, 114.25 dólares la onza.
Plata, 4.180 dólares la onza.
Mercurio 131.50 dólares el frasco /

ASAMBLE ...retario General de ALAF, Gral. Emiliano Fouret, argentino, lee su discurso, en la inauguración de la XII Asambiea de este organismo; abajo, se puede observar a una parte de las delegaciones que participan en la Asamblea.

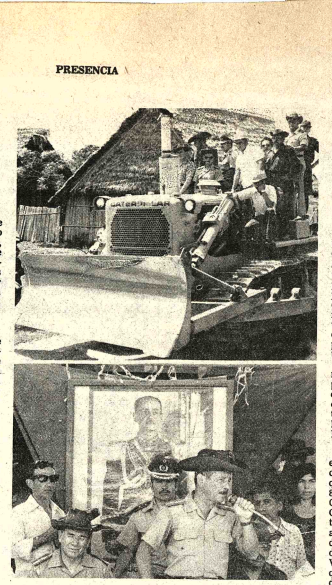

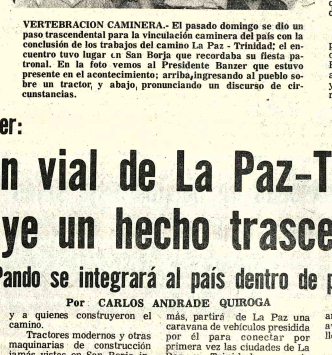

VERTEBRACION CAMINERA.- El pasado domingo se dio un paso trascendental para la vinculación caminera del país con la conclusión de los trabajos del camino La Paz - Trinidad; el encuentro tuvo lugar en San Borja que recordaba su fiesta patronal. En la foto vemos al Presidente Banzer que estuvo presente en el acontecimiento; arriba,ingresando al pueblo sobre un tractor; y abajo, pronunciando un discurso de circunstancias.

Hoy en Cochabamba

Conmemorarán Día de la Aeronáutica Nacional y 53 aniversario de la FAB

En Cochabamba, a las 10 a.m. de hoy, se conmemorará el Día de la Aeronáutica Nacional y el 53 aniversario de creación de la Fuerza Aérea Boliviana. Asistirá el Presidente de la República, en calidad de Comandante Conjunto de las FF.AA., Ministros de Estado, autoridades de la Corporación de Aeronáutica Civil, de las empresas aéreas nacionales y extranjeras e invitados especiales.

Las celebraciones se iniciaron en esta ciudad con un concierto de gala de la banda de la FAB y la presentación del Ballet del Teatro Colón, de Buenos Aires, en el Teatro Achá.

Hoy se dará lectura al mensaje de salutación del Gral. Brig. Aé. Luis García Pereira, Presidente del Consejo Nacional de Aeronáutica; se entregarán brevets a nuevos pilotos militares.

Se impondrán al estandarte de la FAB las distinciones "Al Mérito Aeronáutico" y "Honor al Mérito", de la Prefectura de Cochabamba, y "Heroínas de la Coronilla", de la Alcaldía.

Varias personas civiles recibirán medallas "Al Mérito Aeronáutico Civil". Autoridades nacionales entregarán certificados de seguridad a las empresas aéreas del país por el período 1975-1976, emitidos por la Dirección de Aeronáutica Civil. El homenaje a la Fuerza Aérea estará a cargo del Subsecretario de Aeronáutica Civil, Gral. Brig. Aé. Javier Cerruto; también pronunciará su discurso el Gral. Brig. Aé. Luis García Pereira, Comandante de la FAB y Presidente del Consejo Nacional de Aeronáutica.

ENTREGA DE OBRAS

Simultáneamente el Comando del Grupo Aéreo Mixto de Cochabamba entregará varias obras. Entre las principales, se cuenta la construcción de la Plaza "Gral. Div. Aé. Walter Arze Rojas", que se edificó en cooperación con la Alcaldía de Cochabamba; 12 viviendas serán entregadas al servicio de los suboficiales y clases de esa unidad; comedores para la tropa, construidos en la base aérea militar de Cochabamba, y otras obras.

El My. Sergio Osinaga se presentó ante el Ministro de Interior

El My. Sergio Osinaga Z., se presentó ayer en forma voluntaria ante las autoridades del Ministerio del Interior, a objeto de someterse a un proceso. El Mayor Osinaga, hasta anoche, se mantenía en las dependencias del Ministerio prestando su declaración.

La declaración del My. Osinaga, entregada a la prensa antes de presentarse a las autoridades expresa: "Retorné a la Patria del exilio, después de veinte meses de permanecer en Chile. Hoy, consciente y voluntariamente, me he presentado en las oficinas del Ministerio del Interior. Mi retorno obedece exclusivamente a fin de someterse a un "proceso legal" y de esta manera esclarecer toda presunción o sospecha. Espero que se me reciban las declaraciones pertinentes, para desvirtuar las supuestas acusaciones contra mi persona".

Curso contable de seguridad social

Con los auspicios del Instituto Boliviano de Seguridad Social (IBSS), comenzó ayer el curso sobre Técnica Contable de la Seguridad Social, en el que participan 28 profesionales que prestan servicios en las instituciones del sistema.

El curso está dirigido por el Lic. Abelardo Valdez, a quien cooperan varios técnicos del IBSS; está destinado a los jefes de los departamentos de Contabilidad de las entidades de seguro social del país.

El Dr. Alfredo Bocángel, Director Ejecutivo del IBSS, inauguró el curso al que asisten delegados de varios distritos de Bolivia; explicó el curso impartirá enseñanzas sobre aplicación de los presupuestos financieros y balances contables y otros temas.

SISTEMA ELECTRONICO.- Mediante computación electrónica, CENACO procesará los datos de TASA para la facturación del servicio y control de los sistemas contables. Ayer fue firmado un convenio entre ambas instituciones, cuyos gerentes, Tcnl. Basilio Plaza y Tcnl. Hugo Buhezo, aparecen en el momento de firmar el documento.

Computación electrónica

CENACO procesará datos para facturación mensual de TASA

Mediante convenio suscrito ayer entre el Centro Nacional de Computación y Teléfonos Automáticos de La Paz, CENACO prestará servicios especializados en el procesamiento de datos, mediante sistemas de computación electrónica. El documento fue firmado por los gerentes de ambas instituciones, Tcnl. Basilio Plaza Martínez y Tcnl. Hugo Buhezo Murillo.

En virtud de ese convenio, CENACO realizará para TASA el análisis, diseño, desarrollo y aplicación de computación del sistema de facturación y cobranzas de accionistas y abonados, que comprende los siguientes subsistemas: facturación, administración y control de cobranzas, control de instalaciones y ediciones, guía de abonados, contabilidad y presupuestos y control de gestión.

Para los trabajos mencionados, CENACO, de acuerdo al documento, se compromete a proporcionar recursos humanos técnicos y administrativos; asumir la responsabilidad total sobre el diseño, programación, pruebas y aplicación de los subsistemas, en la parte a procesarse, mediante computador.

Por su parte, TASA ha contraído las siguientes obligaciones: proporcionar oportunamente toda la información que sea requerida por CENACO; designar un coordinador que asumirá la responsabilidad de TASA en relación a la marcha del trabajo; buscar la participación de la firma consultora Moreno Muñoz, a nivel de asesoramiento y supervisión; constituir un grupo de trabajo con el fin de preparar y proporcionar a CENACO la información activa a los archivos maestros.

El Gerente de CENACO destacó que ese Centro presta cooperación a varias entidades públicas para el procesamiento electrónico de datos. Por su parte, el Gerente de TASA dijo que la empresa ingresaba a la aplicación de los sistemas electrónicos en su desenvolvimiento administrativo.

Este sistema será, posteriormente, adoptado por TASA con equipos propios. Señaló que la utilización de las comunicaciones a larga distancia por el sistema de microondas ha doblado el trabajo de facturación; puso como ejemplo que en mayo la facturación ascendió sólo por comunicaciones a larga distancia, a la suma de $b. 1.300.000, en tanto que en septiembre fue de 4 millones de pesos bolivianos para siete mil teléfonos.

TELEFONOS EN COBIJA

Buhezo reiteró una información obtenida anteriormente por PRESENCIA, sobre la cooperación de TASA para la instalación del servicio telefónico en la ciudad de Cobija. Señaló que TASA y CORDENO suscribieron un convenio mediante el cual Teléfonos Automáticos de La Paz transferirá tecnología y planificará el servicio en la capital de Pando.

Inicialmente, se instalarán 200 líneas, con proyecciones para ser ampliadas a 2.000. Destacó que Cobija podrá comunicarse con el resto del país y que la red telefónica podrá ser inaugurada el 24 de septiembre del próximo año, aniversario de la fundación del Departamento de Pando.

Comienza hoy en La Paz nueva reunión boliviano-argentina

- Se buscará avanzar en la integración bilateral -

En la Cancillería de la República comenzará hoy a Hs. 9 una nueva reunión boliviano-argentina que se ocupará de perfeccionar estudios que permitan una "eficaz complementación y cooperación económicas que permitan, en forma sustancial, el aprovechamiento potencial productivo de ambos países y promuevan una plena integración".

Ayer llegó a La Paz la misión del vecino país que participará en la reunión. Está compuesta por catorce personas encabezadas por el Subsecretario de Comercio Exterior y Negociaciones Internacionales, Ing. Enrique Osvaldo Baule.

La reunión fue acordada en el "Memorándum de Cólincidencias Boliviano-Argentino" que firmaron en Buenos Aires el 8 de julio del presente año los Cancilleres Oscar Adrizola y César Augusto Guzzetti. Al temario de esa oportunidad se agregarán puntos que servirán de base a la próxima entrevista de los Presidentes Jorge Rafael Videla y Hugo Banzer Suarez, que comenzará en Bolivia el 28 del presente .

La delegación boliviana está presidida por el Subsecretario de Relaciones Exteriores, Dr. Hernando García Vespa; incluye a funcionarios de ese Ministerio y de otras organizaciones relacionadas con la agenda.

AGENDA

La agenda aprobada por los Cancilleres Guzzetti y Adriázola anota los siguientes puntos:

"1.- Acuerdo Comercial del 22 de abril de 1966. Continuación del estudio para su revisión.

"2.- Régimen laboral y previsional de trabajadores temporarios bolivianos. Continuación de los estudios para establecer y adecuar las disposiciones legales reglamentarias.

"3.- Instituto de enseñanza agropecuaria y tecnología de los alimentos de Santa Cruz de la Sierra. Definición del proyecto y propuesta para su realización.

"4.-Sanidad animal. Elaboración de un proyecto de programa de cooperación que contemple especialmente las necesi la zona de la frontera "5.- Libre tr personas y mercader boración de las bases convenio que regule la "6.- Cooperación ci tecnológica. Prepara bases de un instrume este tema e identificaci áreas prioritarias.

"7.- Estado de las de los respectivos Centrales. Análisis patibilización de l todologías contables definición actualizad saldos".

Se estima que la durará cuatro días pe necesario se prolong tiempo.

Seis empresas desean instal la planta de yodación de sa

Las autoridades a cargo del proyecto de Química Boliviana S.A.M., "Quimbabol", informaron que seis em extranjeras postulan para realizar la instalación de la pla yodación de sal.

De acuerdo a la información, el proyecto ya fue apro constituida la sociedad con las cooperativas salitreras de y Oruro; será construido en Colchani, provincia Quija Departamento de Potosí.

A la convocatoria a propuestas lanzada por "Quimbal presentaron seis firmas: "Promex", Sociedad Anóni Importación y Exportación; Ign. D.A. Delago importa DAM, SACI , representante de Generale Implanti; Faber Publi Delta Ltda.y Casa Bernardo, representante de Sa Messo Duisburg.

Los contratos de provisión de sal para la planta ya f firmados entre "Quimbabol" y las Cooperativas Salitrer Sur.

DISTINCION.- El Presidente distinguió ayer a la Confed de Fabriles. En la composición gráfica, el Gral. Banzer a junto a autoridades del Comando Conjunto de las FF.AA Ministro de Trabajo; un lote de material de escritorio tregado a los trabajadores.

Fue distinguida ayer Confederación de Fabri

El Presidente de la República impuso anoche la distinción "Mérito al Trabajo" a la Confederación de Trabajadores Fabriles de Bolivia, al cumplir esta entidad su 25 aniversario.

El acto se cumplió en el Automóvil Club, asistieron el Presidente Alterno del Comando Conjunto de las FF.AA., Almirante Gutenberg Barroso; el Comandante de Ejército, Gral. Raúl Alvarez Peñaranda, el Ministro de Trabajo, Cnl. Mario Vargas Salinas y delegaciones laborales del interior del país.

Los fabriles realizaron una sesión de honor en la que el dirigente José Calle leyó un informe de labores cumplida por la Confederación en el período 1975-76.

Dijo que, los trabajadores fabriles hemos concretado obras que habían sido recomendadas en los sucesivos congresos y amplíados".

Enumeró esas obras y citó sedes sociales, complejos deportivos, colonias vacacionales, construcción de mausoleos y parques infantiles.

Añadió que esas ob la mejor prueba del cumplido por los dirig frente de la Confedera bajadores Fabriles de Bolivia, al cumplir esta entidad su 25 aniversario.

El dirigente gráfico Abasto, por su parte, ese sector laboral rec importancia de la federación de Fabriles por ello, se le reconoc dirigente de los trabaja Bolivia.

El Ministro de Trab vez, pronunció otro dis el que destacó la imp del aniversario fabril y además, a "la política s

Dijo que "los sa recibido la mejor ate Ministerio de Trabajo refleja en el extra-ing beneficia a los trabaj que ha sido logrado por la negociación y del constructivo".

El Presidente República, al condeco Confederación de Fab fató que ese homen ificaba "un reconoci la construcción de ese s boral al desarrollo nación".

Desapareció en Argentina un estudiante boliviano

El estudiante boliviano Sergio Coro Buitrago desapareció en la Argentina, sin que hasta la fecha sus familiares hubiesen podido obtener noticias de su paradero.

Coro Buitrago, nacido hace 22 años en Tarija, debía concluir en noviembre próximo sus estudios en la Escuela Técnica de Aviciltura de la ciudad de La Plata.

Rosa Buitrago de Coro, madre del estudiante, declaró a PRESENCIA que en carta fecha 1º de septiembre -la última de su hijo- éste le hacía conocer su decisión de retornar a su ciudad natal en el término de dos meses.

Luego cesaron las comunicaciones con La Plata y lo único que pudo saber la madre -por versiones extraoficiales- es que la policía argentina había arrestado a su hijo, el 12 del pasado mes.

Sergio Coro Buitrago viajó a la Argentina en 1975 para someterse a un tratamiento de la vista; luego de un largo período fue operado, con un resultado adverso, pues perdió uno de los ojos, a pesar de esta situación difícil, el estudiante boliviano continuó sus estudios en la ciudad Escuela Técnica de La Plata.

SERGIO CORO BUITRAGO, estudiante boliviano desaparecido en la Argentina. Habría sido detenido por la Policía del vecino país el pasado 12 de septiembre, en la ciudad de La Plata.

LA MADRE EN LA PAZ

La Sra. Rosa Buitrago de Coro llegó ayer a La Paz para iniciar ante las autoridades nacionales los trámites que convengan para averiguar el paradero de su hijo Sergio.

Ayer en la tarde pudo obtener en la Cancillería la seguridad de que se dedirá a la Embajada boliviana en Buenos Aires que solicite al Gobierno argentino información sobre la suerte del estudiante Coro Buitrago.

La respuesta a este tipo de solicitud suele tardar diez o quince días.

Ante la posibilidad de viajar a la Argentina, la Sra. Coro Buitrago ha pedido al Ministerio del animicamente para recibir la avalancha del progreso que llegará a través del camino.

Finalmente, solicitó a las autoridades que protejan a los humildes y pobres y señaló entre ellos, a los "Chimanes", cuando se ponga de manifiesto el desarrollo.

Los pobladores testimoniaron su agradecimiento al Presidente y a representantes del Batallón 2 de Ingeniería y del Servicio Nacional de Caminos con ramos de flores y otras atenciones.

El Alcalde Municipal, Juan José Méndez, por su parte, al dar la bienvenida al Presidente y a los constructores de la vía dijo que el camino La Paz-Trinidad es "una obra de titanes", aludiendo así a las grandes dificultades que tuvieron que vencer.

No se debe olvidar que la incredulidad, el escepticismo y el pesimismo se habían apoderado de los pobladores de esta región, cuando en varias oportunidades se había hablado de construir este camino.

"Me cuesta creer", "No creíamos", "resulta difícil creer" "pensamos que era una promesa más que quedaría incumplida", eran algunas de las expresiones escuchadas por este periodista, tanto en el camino como en San Borja.

Por eso, para muchos, la unión de las dos puntas constituye una verdadera victoria frente a la incredulidad y al pesimismo.

La conclusión del camino Trinidad-San Borja y el largo tramo que faltaba del camino La Paz-San Borja, ya estaba previsto para el 16 de noviembre próximo, pero, haber logrado esa meta un mes antes, es para militares y civiles que trabajaron, también una victoria de su capacidad y técnica.

Presidente Banzer:

La unión vial de La Paz-Trinidad constituye un hecho trascendental

Afirmó que Pando se integrará al país dentro de poco tiempo

Por CARLOS ANDRADE QUIROGA

SAN BORJA, 10 (PRESENCIA).- El domingo en la mañana, las vías de comunicación carretera que salen de La Paz y Trinidad se unieron en San Borja, cuando el Batallón Gral. Román 2 de Ingeniería, que construyó el tramo que faltaba del camino La Paz-San Borja, y el personal del Servicio Nacional de Caminos, que tuvo a su cargo el camino Trinidad-San Borja, llegaron a esta ciudad de unos 5.000 habitantes y a 300 metros sobre el nivel del mar, presididos por el primer mandatario.

La población que durante años esperó el camino y celebró el domingo su aniversario de fundación, dio una alborozada bienvenida a la comitiva oficial y a quienes construyeron el camino.

Tractores modernos y otras maquinarias de construcción jamás vistas en San Borja impresaron por las pocvrientas calles de esta ciudad, cuando, a mediodía, el termómetro marcaba 34 grados centígrados.

DISCURSO PRESIDENCIAL

El Gral. Banzer Suárez, al hacer uso de la palabra en la plaza principal, calificó el encuentro de las dos puntas de camino como un "hecho trascendental" y como una victoria de dos esfuerzos: el del Batallón 2 de Ingeniería y el del Servicio Nacional de Caminos.

Anunció que, en pocos días más, partirá de La Paz una caravana de vehículos presidida por el para conectar por primera vez las ciudades de La Paz y Trinidad, por vía terrestre.

Añadió que ese camino, desde hace un tiempo, se había convertido en una "obsesión" del gobierno y por este motivo, el Batallón y el Servicio Nacional de Caminos, nos propusimos llegar hoy a San Borja.

Dijo que dentro de no mucho tiempo el Departamento de Pando quedará también incorporado al país por el camino La Paz-Apolo-Ixiamas-Cobija.

Pidió a la población de San Borja prepararse mental y

Empresa de Primera Línea

Requiere los servicios de Secretaria Bilin (Inglés-Español) con dominio en traduccione dactilografía en ambos idiomas.
Enviar Currículum Vitae y pretensiones sueldo a Casilla 8292-La Paz.

Gratificación

Equipo fotográfico extraviado en cercanías can fútbol de Calacoto, Cámara Nikon Nº 6306570 y dos len en maletín de cuero color café. Se dará excelente g tificación. Llamar al teléfono Nº 25289, horas de ofici

Diplomático Vende

Por motivo de viaje se vende VAGONETA "VOLV DL 145 1974-20.000 Kms. de recorrido, completame equipado, corona de montaña, amortiguadores ajustab perfecto estado. Referencias Teléfono: 29462.

La Junta Nacional de Acción Social rindió homenaje al Día de la Mujer

La Junta Nacional de Acción Social de la Presidencia de la República rindió un homenaje ayer con motivo del Día de la Mujer en un acto celebrado en el Cine 16 de Julio.

Se otorgaron distinciones a las socias de los 17 Centros de Madres que funcionan en La Paz y medallas honoríficas a las más sobresalientes . Actuaron los conjuntos de "Savia Andina" y la Sinfónica Juvenil, del Conservatorio Nacional de Música.

Asistieron al acto, la Srta. Yolanda de Banzer, Presidenta de la Junta, los Ministros de Educación, Salud Pública e Industria y Comercio; el Vicepresidente de la Junta, las Directoras Generales de Promoción y Asistencia Social, la Presidenta de CONIF y Directores de la Junta.

Las palabras de apertura estuvieron a cargo de la señora María Elena Oropeza, Directora Nacional de Promoción y Asistencia Social. Indicó que las madres que recibieron el estímulo promocional, acudieron al primer llamado de la Junta para integrar los Centros que cumplen una tarea de capacitación.

Distinciones

Luego, la Presidenta de la Junta entregó medallas de plata a las siguientes socias: Magdalena de Rivas, Centro de Madres "La Portada"; Zenobia García, "Nueva Potosí"; Laguna, "Villa Fátima"; Tránsito, Amalia de Ocampo, "San Antonio Este"; Dolly de Aliaga de Chuquimia, "Villa Los Andes" y Hortensia de Yafar, "Restaurant del Niño".

Menciones honrosas fueron otorgadas a las siguientes socias de los Centros de Madres de Villa Los Andes, La Portada, Restaurant del Niño, Entre Ríos, Villa Fátima, Tránsito, San José de San Antonio y Villa Nueva Potosí: Magdalena Ríos de Paz, Victoria Mancilla de Choque, Fortunata Florencia Paz Anaguaya, Nancy Virreira de Marín, Filomena de Ramos, Alejandrina de Escobar, Mary de Plata, Martha de Calderón, Yola de Arandia, Isabel de Huanca, Angélica de Alarcón, Maruja de Díaz, Zunilda de Avilés, Antonia de Vásquez, Benita de Mamani, Lupe de Vásquez, Sabina de Velásquez, Rosario Arteaga de Torres y Cristina de Fernandez.

También se entregaron diplomas para las socias más distinguidas de cada Centro.

Al recibir el homenaje a la mujer, la Sra. Yolanda Prada de Banzer expresó, entre otros, estos conceptos: "Hoy asistimos a la primera promoción de madres que, egresadas de los Centros de esta ciudad, beneficiarán a sus hogares con los instrumentos de trabajo artesanal que les hemos enseñado a utilizar. Estamos trabajando con verdadero esfuerzo, con fe en la gran calidad de nuestros valores humanos y con seguridad de contribuir a la edificación de un futuro que acorde con la política social del Supremo Gobierno, evidencia la pujanza de nuestro Pueblo".

Agregó: "La función de los Centros de Madres, en todo el territorio, está llamada a adquirir relieves de verdadera importancia. La incorporación de la mujer a la gran empresa nacional no podrá ser exclusivo fruto de las leyes, sino que el conocimiento de nuestras obligaciones en la sociedad, con los hogares que hemos construído, tiene que inducirnos a un permanente mejoramiento del quehacer cotidiano. La formación espiritual y material de nuestros hijos, significa la obra de la mañana. En este orden, los Centros de Madres no pueden reducirse a simples escuelas de habilidades, sino que verdaderas personalidades en las que la tenacidad y el esfuerzo transformen esas piedras angulares de la sociedad que son los hogares".

Finalmente manifestó: "No hemos trabajado inútilmente, nuestra siembra de amor y esperanza está dando los frutos anhelados en bien de Bolivia".

PRESENCIA

DIA DE LA MUJER.- Con motivo del Día de la Mujer, ayer, la Junta Nacional de Acción Social de la Presidencia de la República, rindió un homenaje a la mujer boliviana. En la fotografía superior se muestra a la presidenta de esa institución cuando era saludada por una socia del Centro de Madres de Villa Fátima, que acababa de ser distinguida con medalla de plata. Al centro, la Sra. María Elena Oropeza, Directora Nacional de Promoción de Acción Social, pronuncia su homenaje a la mujer. Abajo una parte de los asistentes al cine 16 de Julio.

ENA instalará centros de acopio de arroz en áreas de producción

La Empresa Nacional del Arroz instalará una red de centros de acopio de este cereal en zonas estratégicas del país y directamente vinculadas con las áreas de producción del Departamento de Santa Cruz.

Ha señalado que se pretende facilitar el acopio de la mayor producción en forma directa, evitando intermediarios. De esta manera ENA logrará una relación directa con los productos arroceros. Al respecto, el Gobierno autorizó a ENA que, a través de la Junta de Almendras del Ministerio de Industria y Comercio, convoque a licitación pública a firmas nacionales y extranjeras para la provisión del equipo que ha de requerir el programa de instalación de esos centros de acopio.

El proyecto comprende la adquisición de equipos , maquinaria, vehículos y otros implementos para el emplazamiento y construcción de seis centros de acopio de arroz en chala.

La localización de los centros será determinada en los pliegos de especificaciones que, además, señalarán características técnicas, capacidad, dimensiones y otros detalles.

El Banco Central de Bolivia concederá los fondos necesarios para concretar.

SILOS.-

La Empresa Nacional del Arroz, por otra parte, fue autorizada para adquirir silos de estructura presurizada para su ubicación en el distrito de Cochabamba. ENA comprará un lote de terreno para el armado e instalación de esas baterías.

La compra inicial de tres unidades, será hecha con fondos del Banco Central de Bolivia. Cada una de las estructuras tiene capacidad para 10.000 quintales. El almacenamiento del arroz estará dentro de un plan de emergencia para 1977, que se cumplirá en forma independiente al Plan Nacional de Comercialización de productos tradicionales y el Estado de Depósitos, Almacenes y Silos que se realizará con un soporte económico de 200 mil dólares provenientes de la Organización de Estados Americanos.

Ese monto, según informó el Ministerio de Industria y Comercio, estará destinado a la contratación de una consultora que estudiará los programas de producción y comercialización.

Ministro del Interior:

Está comprobada acción política de ex-mineros

El Ministro del Interior afirmó ayer que está plenamente comprobada la acción política de ex-trabajadores mineros que se encuentran en el exilio o que aún están detenidos.

Al respecto, Juan Pereda Asbún, que fue consultado sobre reclamos de las esposas y parientes de los ex-trabajadores mineros de COMIBOL, declaró que no se realizará ninguna revisión de tales casos, puesto que se comprobó su actuación política y subversiva en el pasado problema que dio lugar a una huelga minera".

Pereda estuvo ayer en el Palacio para informar al Presidente sobre la misión que cumplió en la ciudad de Santa Cruz, donde explicó las decisiones gubernamentales sobre la política siderúrgica nacional y conversó con las autoridades locales. El Ministro dijo que había ido a organizaciones cívicas "evitar problemas que perjudican la ejecución de planes y el progreso nacional con la coordinación de esfuerzos y recursos".

Informó, por otra parte, que está avanzado el proyecto de nueva Ley de Narcóticos. Agregó que se han tomado en cuenta disposiciones que permitan a la justicia actuar con mayor decisión y energía en la lucha contra el tráfico y producción de narcóticos y sustancias peligrosas.

CONIF saluda a la mujer boliviana

La Confederación de Instituciones Femeninas (CONIF) filial La Paz "saluda a la mujer trabajadora, obrera, empleada, a la mujer del campo y de las minas y, en fin, a todas las mujeres de la patria, pidiendo en este día la comunión de los ideales de paz, trabajo y engrandecimiento de Bolivia, ya que sólo unidas contribuiremos al fortalecimiento de la soberanía e independencia nacional".

CONIF ha enviado su salutación a la mujer de Bolivia en un mensaje que contiene, además, frases como las siguientes: "La mujer de nuestros tiempos, sin los temores de aquellos días llenos de prejuicios que la aislaron a la quietud de su hogar o al silencio de los conventos, puede hoy reclamar sus derechos en igualdad de oportunidades de trabajo en la comunidad nacional, en igualdad de oportunidades con el varón y la incorporación efectiva en los organismos políticos nacionales de Bolivia".

Ministerio de Defensa Nacional

Corporación del Seguro Social Militar

COSSMIL

Convocatoria a Propuestas para la Provisión de Vehículos

-Segundo aviso -

La Gerencia General de COSSMIL, por instrucciones de la H. Junta Superior de Decisiones, invita a las firmas legalmente establecidas en el país, a presentar propuestas para proveer total o parcialmente, los vehículos motorizados que se detallan a continuación:

Cinco jeeps, doble tracción, 7 asientos.
Dos camionetas "pickup", tracción normal.
Dos camionetas de doble tracción.
Una camioneta doble cabina, doble tracción.
Una vagoneta, doble tracción, 12 asientos.
Tres ambulancias.
Un camión de 4 toneladas.

Los pliegos de condiciones y especificaciones, podrán ser retirados por los interesados, en las oficinas de la Dirección de Servicios Generales de la Corporación del Seguro Social Militar —COSSMIL—, Av. Camacho esq. Loayza 8°. piso (Edif. Banco Boliviano Americano).

Las propuestas deberán ser presentadas con todos los requisitos y formalidades de ley en las mismas oficinas, hasta horas 18:00 del día 25 del presente mes.

NOTA: Atendiendo solicitudes de las firmas interesadas, el plazo de presentación de las propuestas se amplía hasta el día miércoles 10 de noviembre del año en curso a la misma hora.

La Paz, octubre de 1976

RELACIONES PUBLICAS

Normas para aceptar letras de cambio latinoamericanas

La Asociación Latinoamericana de Libre Comercio dio a conocer las normas y proceso de generación de la aceptación bancaria latinoamericana letra de cambio) su colocación en la colocación en el mercado financiero de Nueva York, donde fueron lanzadas a fines del mes de septiembre.

Los departamentos técnicos de la Secretaría de la ALALC elaboraron el proceso de aceptación de las letras de cambio en base a dos aspectos: "el banco corresponsal es una institución autorizada por su banco central para aceptar letras y sólo acepta una letra".

"El corredor abona el valor de la letra comprada al banco custodio".

EL PROCESO DE LA LETRA

El proceso de la letra de cambio, también llamado bajo la sigla "ABLA" (Aceptación Bancaria Latinoamericana) tiene las etapas que o son: creación, colocación en el mercado secundario y vencimiento de la "ABLA".

"La primera etapa comprende los siguientes trámites: solicitud de apertura de la carta de crédito irrevocable por parte del importador a un banco comercial de su país; apertura de la carta de crédito mediante su envío a un banco comercial corresponsal en el país del exportador.

"Información del banco comercial del país del importador a su banco central sobre apertura de la carta de crédito; comunicación del banco comercial por su corresponsal al exportador su colocación del crédito y condiciones de giro.

"Embarque de la mercadería hacia el país comprador; presentación de documentos por el exportador al banco comercial correspondal y emisión de una letra a su propia orden por el exportador:

"Aceptación de la letra y descuento de la misma al exportador, por el equivalente en moneda nacional. La letra puede ser descontada por otro banco distinto al aceptante; envío de la aceptación bancaria ABLA) por el banco descontante al banco custodio en Nueva York.

"Envío de información al corredor en Nueva York sobre el valor nominal y vencimiento de la ABLA; envío de documentos del banco comercial (aceptante) al banco comercial del país importador; entrega al importador de los documentos recibidos por el banco comercial para nacionalizar la mercadería"

La segunda etapa, o sea colocación en el mercado secundario de Nueva York, comprende los siguientes puntos. En razón a que existe un acuerdo entre el banco comercial (aceptante) y un corredor de aceptaciones en Nueva York, esta etapa comprende los siguientes pasos:

"Compra de la ABLA por el corredor y entrega de la misma

Canciller Adriázola hablará mañana en la asamblea de la ONU

En la Cancillería de la República se ratificó que el Ministro de Relaciones Exteriores, Gral. Oscar Adriázola pronunciará un discurso en la Asamblea de la Organización de Naciones Unidas mañana miércoles.

Se explicó que Adriázola se referirá a problemas internacionales, aspectos económicos y de transferencia tecnológica, defensa de materias primas y relaciones entre los países industrializados y los que están en vías de desarrollo; a las tensiones internacionales y la posición boliviana ante el problema en el Medio Oriente, así como también a la utilización de la energía nuclear en fines pacíficos.

En cuanto a los puntos bolivianos, se reiteró que el Canciller dedicará parte importante de su discurso al problema marítimo, a la política gubernamental del último tiempo y la acción programada para el quinquenio.

Presidente designó dos nuevos asesores

La Secretaría General de Prensa e Informaciones dio a conocer que el Presidente Banzer designó nuevos asesores a Joaquín Aguirre y Gastón Moreira. Ellos se suman al grupo asesor ya existente.

Conclusiones del CIAT

Es necesaria la información gerencial en área de determinación del impuesto

Entre las principales conclusiones de la Conferencia Técnica del Consejo Interamericano de Administración Tributaria, el informe de la comisión "A" considera que es necesaria la información gerencial en el área de determinación del impuesto.

Según el informe, "las diversas definiciones tienen como común denominador el que la información gerencial es toda aquella información necesaria al administrador para el adecuado ejercicio de las actividades de planificación, dirección, coordinación, control y evaluación. En términos generales, es la información que permite la toma de una decisión".

Agrega que "la información es el conjunto de datos presentados en forma ordenada, que da cuenta de la situación, estado o posición de las actividades, tareas y responsabilidades de la administración tributaria o de la comunidad que la rodea, en especial el universo de contribuyentes".

El informe afirma que "el término gerencial califica al término información, indicando que la finalidad de esta última es la de servir como instrumento para el administrador o gerente en el cumplimiento de sus funciones fundamentales; planificar, dirigir, coordinar, controlar y evaluar"; y que "si la información producida no consigue alcanzar esta finalidad básica, no puede ser caracterizada como gerencial".

"En este sentido -agrega el informe- posiblemente algunas de las informaciones reseñadas tengan en sí mismas un carácter más operativo que funcional y que los supuestos de información recogidos no representen, ni mucho menos, una enumeración exhaustiva de información gerencial, por cuanto según los casos pueden ser necesarias otras múltiples informaciones para tomar diversas decisiones".

El informe expresa que "se elaboró un modelo de información gerencial relativa al área de determinación del impuesto de carácter teórico o elemental, susceptible de ser aplicado a los distintos países en función de sus concretas necesidades y susceptibles, a su vez, de ser completado o restringido por parte del banco custodio, si el corredor decide vender la aceptación, la entrega a su vez es inversionista; pago en dólares al corredor por el inversionista (deduciendo el porcentaje correspondiente).

El banco custodio avisa al banco comercial corresponsal que ha recibido los fondos del corredor".

VENCIMIENTO DE LA LETRA

Al vencimiento de la letra de cambio ABLA, el Banco aceptante podría dar instrucciones al banco pagador en Nueva York para cancelar esa letra con los recursos que tenga disponible en este último. Sin embargo, se supone que este pago se cumple a través de un giro, cuyos pasos son los siguientes:

Giro del Banco pagador, en fondos federales, para cancelar la ABLA al inversionista; presentación de la ABLA al banco pagador por el inversionista; cancelación de la letra por su valor total en dólares de los Estados Unidos, en fondos federales.

"El banco pagador envía la letra cancelada al banco aceptante, al cancelar la letra en Nueva York el banco aceptante solicita a su banco central el reembolso del crédito documentario que la ampara; el banco central abona en cuenta el valor total de la letra, al banco aceptante.

"El banco central del país del exportador envía la nota de débito al banco central del país del importador, de acuerdo con las normas del convenio de crédito recíproco firmado entre ambos, el importador cancela el valor del crédito que se le concedió

"El banco central del país del importador debita el importe de esta operación al banco comercial emisor de la carta de crédito"

Al final del período de compensación, los bancos centrales envían al Banco Central de la Reserva del Perú los saldos de débitos de las cuentas que llevan para cada uno de los demás bancos centrales, con el objeto de efectuar la compensación multilateral.

Se exportará a partir de 1979

Argentina pagará $US 1,10, como precio base, por gas adicional

Bolivia exportará adicionalmente a la Argentina dos millones de metros cúbicos de gas natural, a partir del precio de referencia de $US 1.10 por el millón de unidades calorícas BTU, según informaron ayer autoridades del Ministerio de Energía e Hidrocarburos.

Documentos entregados en ese Ministerio hacen referencia a las reuniones del 20 de septiembre y 7 de octubre del presente año, entre representantes de Gas del Estado y de YPFB.

El comunicado oficial dice textualmente:

En la ciudad de Buenos Aires, entre los días 20 de septiembre y 7 de octubre del año en curso, se pusieron los Representantes de Gas del Estado de la República Argentina y de Yacimientos Petrolíferos Fiscales Bolivianos, según lo dispuesto en el "memorándum de entendimiento Boliviano-Argentino suscrito por los señores Ministros de Economía de la República Argentina, Dr. José Alfredo Martínez de Hoz, y de Finanzas de la República de Bolivia, Lic. Dn. Carlos Calvo Galindo, en ciudad de Santa Cruz de la Sierra el día 12 de septiembre de 1976.

La Reunión se llevó a cabo para considerar los siguientes temas:

—Compra -Venta de hasta cuatro (4) millones de metros cúbicos diarios de gas natural adicionales a los del contrato vigente entre ambas empresas, por un plazo de diez (10) años a partir del año 1979.

—Características del gas natural que podría proveer YPFB y que GE podría interesarle adquirir.

—Precio correspondiente a la compra-venta del mencionado producto.

Como resultado de estas reuniones las empresas arribaron a los siguientes acuerdos:

1.- Incrementar el volumen de compra-venta de gas natural en dos millones de metros cúbicos diarios de gas natural (equivalente a 70.6 millones de pies cúbicos diarios) a partir de 1979.

Para arribar al incremento inicialmente ofertado por YPFB de 4 millones de metros cúbicos diarios, Gas del Estado estudiará el comportamiento de sus instalaciones y YPFB la posibilidad de proveer ese gas natural con las características requeridas por Gas del Estado.

2.- El gas natural a proveerse será de poder calorífico con un poder calorífico de 1010 BTU por pie cúbico.

3.- La duración de las entregas será de diez años.

4.- El precio de compra-venta del gas natural objeto de este acuerdo será idéntico a por unidad calórica, al del gas residual del contrato vigente, y nunca inferior a $US 1.10 por millón de BTU.

5.- Los precios serán revisados y podrán reajustarse semestralmente tomando en cuenta los precios en el mercado mundial del gas natural y de los hidrocarburos líquidos, expresados en equivalencia calórica.

En cada revisión, también se considerarán otros factores que sean de interés para ambas Empresas, de tal manera que permita a YPFB obtener un precio comercial aceptable y satisfaga la necesidad de GE, de contar con un suministro económico también aceptable.

Las revisiones de precios se realizarán en forma conjunta para ambos contratos, el vigente y el a suscribir. Si en estas revisiones se acordaren reajustes de los precios, éstos se aplicarán a las entregas y recepciones de ambos contratos a partir del primer día del semestre inmediato siguiente.

La primera revisión del precio del gas natural, objeto de este acuerdo, se realizará en la reunión inmediata seguiente a la fecha de la iniciación de las entregas.

La Paz, octubre 11 de 1976

ACTA

Los representantes de Gas del Estado y de YPFB, suscribieron en Buenos Aires la siguiente acta:

ACTA

En la ciudad de Buenos Aires entre los días 20 de septiembre y 7 de octubre del año 1976, se reunieron los representantes de la Empresa YACIMIENTOS PETROLIFEROS FISCALES BOLIVIANOS (YPFB) señores Ing. Dn. Carlos URIA CAMACHO, Ing. Dn. Hugo PEREDO ROMAN, Licenciado Dn. Joaquín PAZ SOLDAN y el Dr. Dn. Mario MENDOZA VALCARCEL y los representantes de la Empresa GAS DEL ESTADO (GE), señores Ing. Dn. Raúl Alfredo PINTO, Ing. Dn. Luis Ramón BECERRA, Dn. Juan Máximo CASSOLA, Ing. Dn. Isidoro BERGER y el Contador Dn. Alfredo TANUS; integrantes del Grupo de Trabajo formado según lo dispuesto en el Memorándum de Entendimiento Boliviano-Argentino suscripto por los señores Ministros, de Economía de la República Argentina, Dr. Dn. José Alfredo MARTINEZ de HOZ y de Finanzas de la República de Bolivia, Lic. Dn. Carlos CALVO GALINDO, en la ciudad de Santa Cruz de la Sierra (República de Bolivia), el día 12 de setiembre de 1976.

La reunión se llevó a cabo para considerar los siguientes temas:

—Compra-venta de hasta cuatro (4) millones de metros cúbicos diarios de gas natural adicionales a los del contrato vigente entre ambas Empresas, por un plazo de diez (10) años a partir del año 1979.

—Características del gas natural que podría proveer YPFB y que GE podría interesarle adquirir.

—Precio correspondiente a la compra-venta del mencionado producto.

Como consecuencia de lo actuado, el Grupo de Trabajo arribó a los acuerdos que se enuncian a continuación:

1.- Cantidades.-

Sobre este aspecto y ante el ofrecimiento de YPFB de proveer hasta cuatro (4) millones de metros cúbicos diarios de gas natural adicionales a las cantidades de gas establecidas en el contrato vigente, G.E. manifestó que por tratarse de un gas de características diferentes que afectarían fundamentalmente el funcionamiento de sus instalaciones previstas para la recuperación de licuables, se encuentra imposibilitada de recibir la totalidad del volumen ofrecido por YPFB.

Tomando en cuenta estos factores, se acordó fijar el volumen de compra-venta de gas natural en dos (2) millones de metros cúbicos diarios a partir del año 1979.

Sin embargo, GE. dejó constancia de su interés de incrementar las cantidades acordadas, hasta los cuatro (4) millones de metros cúbicos diarios ofertados por YPFB y después que se hubiere comprobado el comportamiento de las mencionadas instalaciones.

Por su parte YPFB se compromete a estudiar, en su oportunidad, sus posibilidades de suministrar hasta dos (2) millones de metros cúbicos promedio diario adicionales a los ya acordados en este punto, de gas natural de las características requeridas por GE. para el normal funcionamiento de sus instalaciones.

2.- Poder Calorífico.-

El gas natural tendrá un poder calorífico superior (base húmeda) de 1010 BTU por pie cúbico, equivalente a 8.986 Calorías por metro cúbico.

3.- Duración de las Entregas.-

La duración de las entregas será de diez (10) años.

4.- Precios.-

El precio de compra-venta del gas natural objeto de este acuerdo será idéntico, por unidad calórica, al del gas residual del contrato vigente, y nunca inferior a $US 1.10 por millón de BTU.

5.- Revisión de Precios.-

Los precios serán revisados y podrán reajustarse semestralmente tomando en cuenta los precios en el mercado mundial del gas natural y de los hidrocarburos líquidos, expresados en equivalencia calórica.

En cada revisión, también se considerarán otros factores que sean de interés para ambas Empresas, de tal manera que permita a YPFB obtener un precio comercial aceptable y satisfaga la necesidad de GE. de contar con un suministro económico también aceptable.

Las revisiones de precios se realizarán en forma conjunta para ambos contratos, el vigente y el a suscribir. Si en estas revisiones se acordaren reajustes de los precios, éstos se aplicarán a las entregas y recepciones de ambos contratos a partir del primer día del semestre inmediato siguiente.

La primera revisión del precio del gas natural, objeto de este acuerdo, se realizará en la reunión inmediata seguiente a la fecha de la iniciación de las entregas.

Se firma la presente Acta en la ciudad de Buenos Aires República Argentina, a los siete (7) días del mes de Octubre de 1976, en dos (2) ejemplares de mismo tenor y a un solo efecto

(Varias firmas ilegibles

Se investigará problema del ahorro en Bolivia

La Universidad Católica Boliviana, mediante su Departamento de Investigaciones Socioeconómicas, ha comenzado un estudio sobre el ahorro en el país.

La finalidad principal, dijeron las autoridades de la UCB, es conocer el comportamiento de los diversos sectores de la población respecto del ahorro y analizar los factores que determinan este fenómeno

Se tratará también de cuantificar el ahorro, e identificar a los grupos de población con capacidad para generar recursos más allá de sus gastos de consumo, añadieron.

El estudio considerará, asimismo, las actitudes de la población respecto del ahorro y algunas características del ingreso familiar.

Los encargados del estudio informaron que se aplicará un cuestionario en las capitales de Departamento, a partir del 16 del presente mes. Se comenzará en La Paz, seguida de Cochabamba y los datos que se recojan tendrán carácter estrictamente reservado y serán utilizados sólo con fines de estudio, expresaron los informantes.

Ministerio de Salud

Epidemia de sarampión es Chuma ha sido controlada

Autoridades médicas del Ministerio de Salud Pública, afirmaron ayer que ha sido controlada la epidemia de sarampión aparecida en Chuma y otras seis localidades de la provincia Muñecas del Departamento de La Paz.

En los informes elevados al Ministro del ramo, Jorge Torres Navarro, se da cuenta de que, en la fecha, se encuentra en Chuma una brigada de vacunadores, con la misión de realizar una labor de vigilancia en todas las comarcas afectadas por el brote sarampionoso.

CURACION DE LOS ENFERMOS

Se informó también que han sido curadas todas las personas que contrajeron el mal en la localidad de Pocobnaya, la más afectada por la epidemia.

VACUNACIONES

Quinientos cincuenta niños de 16 comunidades campesinas de Chuma y sectores aledaños han recibido la vacuna contra el sarampión. La población total de estos puntos visitados asciende a 2.657. Dos brigadas de vacunadores se hallan en plena labor de vacunación, en Ayo Mocomoco y otras zonas próximas. Este trabajo será realizará durante tres semanas más, a fin de tener definitivamente controlada la enfermedad. Para el programa se cuenta con personal, vacunas y medicamentos, dijeron las autoridades de ese Ministerio.

COLABORACION MAESTROS RURALES

Destacaron la participación recibida de los profesores rurales en esa lucha contra el sarampión en Chuma, mención también a las autoridades y a la misma población que colaboró en los trabajos médicos.

"Catálogo universitario" será revisado en reunión sectorial

A partir del jueves, y durante veinticuatro días, autoridades universitarias revisarán el catálogo universitario correspondiente a las reuniones sectoriales, en las que se analizará el contenido de las materias de cada carrera y facultad.

La información fue proporcionada por el Ing. Julio Miranda, Director de Investigación Científica del Consejo Nacional de Educación Superior (CNES). La primera reunión se llevará a cabo en la Universidad de San Francisco Xavier, donde se analizará el curriculum de materias de la Facultad de Ciencias de la Salud. Cada una de las reuniones durará tres días.

La reprogramación de carreras universitarias fue calificada de necesidad prioritaria para obtener la racionalización en la enseñanza superior y su administración eficiente.

Para programar las carreras universitarias -según se explicó- cada facultad deberá elaborar el pensum y catálogo-tipo de sus carreras en base a documentación preparada en talleres y reuniones de programación académica sectorial.

Una vez estructurados los pensum y catálogo por carreras, las universidades que tengan las mismas carreras deberán intercambiar sus experiencias y documentos elaborados. Los objetivos de las reuniones son: eliminar de sobrecargas en materias, disminución de creditaje, reducción de costos de la enseñanza superior, reducción de tiempo de permanencia del estudiante en la universidad, concentración de enseñanza a nivel de licenciatura y técnico superior, separación de estudios de post-grado de la licenciatura, y organización de cursos de post-grado.

Durante los 24 días se revisará el contenido de Ciencias de la Salud, Sucre; Arquitectura y Artes, Cochabamba; Tecnología, La Paz; Humanidades y Ciencias de la Educación, La Paz; Ciencias Puras y Naturales, Potosí; Ciencias agrícolas y pecuarias, Santa Cruz; Ciencias Sociales, Tarija, y, finalmente, politécnicos, Oruro.

Cada comisión aprobará, la suscripción de un acta programación de la carrera contenga la información completa señalada, ordenada contenida en el grupo de mularios.

Las programaciones e tuadas en las reuniones toriales de la universidad, a badas a nivel de facultad rán presentadas a la Reunión Ordinaria de la ferencia de los Rectores UNES, a realizarse en la versidad "Tomás Frías", el 8 y 15 de diciembre presente año.

Directiva

El Centro de Acción vincia Muñecas ha elegido directorio, que será posesionado en un acto que se realizará Casa Municipal de la Cultura un acto de homenaje al quincentenario de creación de Provincia Muñecas.

El Gobierno del Mari Antonio José de Sucre creó Decreto esa provincia el 1 octubre de 1826, en homenaje prócer de la Independencia Ildefonso de las Muñecas.

Representantes de Centros Ayata, Chuma, Aucapata, Luquisani, Timusi, Cam Tuluni y otros pueblos de la vincia a esa asamblea eligieron al nuevo Direct que está encabezado por el Alcalde Aliaga Encinas, re do en ese cargo.

La Directiva se complet la siguiente forma: Vicepresidente, Dr. Raúl Carra Secretario General, Dr. Roberto Paredes; Secretario Hacienda, René Molina; Secretario de Prensa y Propaganda Cupertino Aguilera; Secretario de Obras Públicas, Mario Vera, y Secretario de Deportes Pedro Vargas.

Son vocales los presidentes de los Centros de Pocobnaya, Caluluni, Chajlaya, Huanchaca y Mollo.

La Opinión

Económica Política Social

Comienza a circular mañana miércoles.
Ayacucho 266, Of. 23203.
Casilla 506. La Paz

Empresa Metal Mecánica Solicita

Para su departamento de Planificación y Control de la Producción una persona que reuna las siguientes características :

1. Ingeniero Mecánico.
2. Experiencia en la rama industrial de dos a tres años.
3. Conocimientos del Idioma Inglés.

Los interesados deberán enviar Curriculum Vitae adjuntando fotografía reciente a :

DEPARTAMENTO DE PERSONAL
Casilla 7081
La Paz — Bolivia

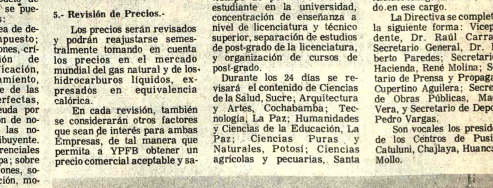

OBRAS RURALES.- El Servicio Nacional de Desarrollo de la Comunidad realiza obras de radio, educación y salud. En Charazani, provincia Bautista Saavedra, ha sido concluido el hospital, cuya inauguración oficial se anuncia para los próximos días; será entregado con equipo y medicinas. Las obras que se entregan en el campo tienden a concretar la incorporación de campesinos a la vida económica y social de la nación.

Conferencia de Oscar Cerruto

Franz Tamayo y Ricardo Jaimes Freyre

Con Franz Tamayo y Ricardo Jaimes Freyre comienza el proceso de auto conciencia de la poesía boliviana, - dijo Oscar Cerruto en la conferencia que pronunció el pasado viernes en el Instituto de Cultura Hispánica.

La conferencia - denominada "Reiteraciones sobre Tamayo y Jaimes Freyre"- duró apenas 45 minutos. Pero este tiempo le bastó al autor de "Patria de sal cautiva" para referise con precisión a los rasgos salientes de la producción de dos de los mayores poetas bolivianos.

LA GRANDEZA DE LA POESIA

"No es ocioso hablar de nuestros poetas," - dijo Oscar Cerruto. Es cierto que los hombres prácticos menosprecian la Poesía; pero esta conducta encubre un oscuro temor a un alto producto humano que se adelanta a su tiempo y también a la ciencia.

La poesía - afirmó- contribuye a hacer real lo posible. No en vano Platón expulsó a los poetas de su República, es decir, los consideraba personalidades peligrosas. Comprendió el filósofo griego que esos inconformes podían poner en duda y perturbar el carácter ideal- es decir, intocable y perfecto- de su Estado.

Aclaró Oscar Cerruto que el inconformismo del Poeta no es gratuito, tampoco fruto del resentimiento, es la conducta del que sabe que la Realidad es algo más de lo que aparece ante nuestros ojos.

André Malrraux ha dicho que los poetas no sólo son los transcriptores del mundo, sino

FRANZ TAMAYO, lo supremo que ha producido Bolivia en Poesía, a juicio del poeta Oscar Cerruto.

sus rivales. Luego de apoyarse en la conocida frase del escritor francés, el disertante dijo que lo más excelso de una República no son los hombres prácticos, sino aquellos que cuestionan al mundo y lo transfiguran (Góngora, Lope de Vega en España por ejemplo).

Se podrá argüir que Churchill en Gran Bretaña y Edison en Estados Unidos, desmienten esta afirmación - expresó Cerruto-; pero cabe recordar que el primero tuvo roce con la literatura, mientras que el segundo- un notable inventor- trabajaba con los materiales de la imaginación.

TAMAYO Y JAIMES FREYRE

En la segunda parte de su conferencia, Cerruto analizó la "Prometeidad" de Tamayo y "Castalia Bárbara" de Jaimes Freyre.

De primero dijo que es lo supremo que ha producido Bolivia en Poesía, sin restar valor a la "Creación de la pedagogía nacional" de Tamayo, declaró que esa obra por si sola no habría alcanzado a consagrar a nadie.

Correspondió a críticos extranjeros - agregó- advertir las excelencias del idioma poético de Tamayo. Aquí citó el conferenciante a Luis Alberto Sánchez y Harold Osborne.

Tamayo, pués no era el obnubilado versificador del mundo grecolatino. En la "Prometeidad" se encuentra un universo de imágenes que luego habrían de explorar Paul Valery y Vicente Huidobro, sin que esto quiera decir que el francés y el chileno hubiesen conocido al poeta andino.

Cerruto recordó luego el conocido estudio de Osborne sobre la poesía de Tamayo, cuya profundidad metafísica comparada con la alcanzada por Vallejo y Neruda - revela su poder sin sugerir un drama personal.

Todo poeta es un innovador crea sus propios instrumentos. Así Tamayo, con sus acrobacias verbales, es un precursor de Huidobro, es decir, de lo que mostraría el poeta chileno en su libro "Altazor".

La poesía anterior a Tamayo y Jaimes Freyre - declaró Cerruto- carecía de mayor entidad.

"Castalia Bárbara"- es un producto de rara pureza, hecho de iteraciones y alteraciones (paloma que vuela sobre una roca solitaria, nada más). Esta breve y condensada obra lírica, resuena como una epopeya.

El disertante analizó luego los poemas que forman el libro clave de Jaimes Freyre y afirmó que en el se revela el espiritu creador del poeta, aunque algunos erróneamente otorguen supremacía a las "Leyes de la versificación castellana".

Terminó su conferencia Cerruto con las siguientes palabras: "La Poesía es una empresa que no dá réditos. Tamayo y Jaimes Freyre son un ejemplo de fe y lealtad con ese producto tan frágil y sólo hecho de espíritu. Es la lección que hemos recogido de ellos: que la Poesía triunfa sobre la contingencia, que es el signo que preside a las cosas de este mundo".

RICARDO JAIMES FREYRE, autor de "Castalia Bárbara". Antes de Tamayo y Jaimes Freyre -dijo el escritor Oscar Cerruto- la poesía carecía de mayor entidad.

Homenaje a Pablo Casals

NACIONES UNIDAS, 11 (AP).- Cerca de 300 personas asistieron a un "saludo de centenario" en honor del finado Pablo Casals en el auditorio "Dag Hammarskjold" de las Naciones Unidas.

Organizado por el grupo de mediación de la ONU, el homenaje presentó una película de la primera visita del maestro a las Naciones Unidas en 1958 y una interpretación de una Suite de Bach por Gabor Rejto, cellista húngaro y discípulo de Casals.

El programa dedicado al cellista, compositor y director catalán que murió hace cinco años a la edad de 96, también incluyó discursos elogiosos para Casals de funcionarios y diplomáticos de la ONU, entre ellos el embajador de España, Jaime de Pines.

CALENDARIO AZTECA

COPENHAGUE, OCT. 11 (AFP).- Una imponente réplica de cuatro metros del Calendario Azteca, ofrecido por el presidente mexicano Luis Echeverría a Dinamarca, fue expuesto el sábado en el museo Moesgaard de Aarhus, en presencia del primer ministro Anker Joergensen, se supo hoy aquí.

Hoy, el embajador de México en Copenhague doctor Bernardo Reyes, entregó a la Universidad danesa mil libros mexicanos.

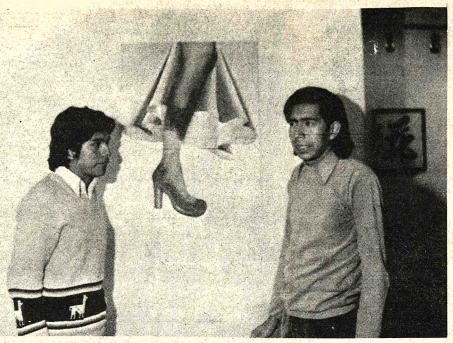

JUAN CARLOS APAZ (izquierda) y Freddy Extremadoiro, dos de los diez pintores de Santa Cruz que exponen sus obras en la Galería de Arte de la Fundación Cultural EMUSA. En esta muestra el público podrá apreciar óleos, dibujos y grabados de la reciente promoción de artistas plásticos de la capital oriental.

La BBC de Londres hará conocer riqueza arqueológica de Bolivia

La BBC de Londres dará a conocer a través del cine y la televisión inglesa, la riqueza arqueológica que tiene Bolivia, según información proporcionada por el Instituto Nacional de Arqueología.

Una película elaborada con ese propósito por el camarógrafo inglés Roos Salmón, comenzará próximamente a ser difundida en varios paises de Europa.

En declaraciones hechas a la prensa, Salmón dijo que la filmación fue efectuada en las ruinas de Iskanwaya y en los restos arqueológicos descubiertos recientemente en el Departamento del Beni. La película tiene una duración aproximada de cuarenticinco minutos.

Dijo que Bolivia tiene todas las condiciones para constituirse en un centro de atracción turística internacional en razón de los numerosos lugares arqueológicos que posee en todo su territorio.

El film será proyectado en los próximo días para autoridades nacionales, del Instituto Nacional de Arqueología y representantes de la prensa.

ILAN ROGOFF, pianista israeli que ofrecerá un concierto el tunes 18 en el Teatro Municipal. Auspicios de la Embajada de Israel.

BALLET FOLCLORICO DE GUADALAJARA.- La embajada artística mexicana, integrada por 36 danzarines y mariachis, ofrecerá mañana el primer espectáculo en el Teatro Municipal, a beneficio de la Asociación de Damas Voluntarias Pro-Juventud Boliviana. Se despedirá de nuestro público el jueves con un programa que incluye danzas y canciones de los estados de Oaxaca, Veracruz y Jalisco. Del Ballet Folclórico de Guadalajara ha dicho el "Daily News": Washington ha visto muchas compañías de danzas de todo el mundo, pero pocas igualan a ésta en atractivo.

CITIZEN

Gratificación

Se dará buena gratificación, a la persona que dé datos sobre los siguientes documentos:

1.- Pasaporte Alemán.
2.- Certificado de vacuna.
3.- Brevet Internacional.

Dichos documentos pertenecen al Sr. Bernd Renneisen, y fueron extraviados en el vuelo LAB - 972 Cochabamba - La Paz. el día 10/10/76. Dar referencias a los teléfonos 27963, 40957 y 28029.

Llegó

ALAMBRE GALVANIZADO IMPORTADO
Nº. 8 - 10
Nº 13 - 14

PRECIOS SIN COMPETENCIA REIMEX Ltda.

Calle Figueroa 773 Ofc. 21 Plaza Antofagasta Nº. 574

Sociedad Boliviana de Planificación

Se cita a los Arquitectos Urbanistas y Planificadores y a los interesados en el funcionamiento de la Sociedad Boliviana de Planificación, asistir a la reunión informativa sobre el XI Congreso Interamericano de Planificación, en la Oficialía Mayor Técnica de la H. Alcaldía Municipal, el día Miércoles 13 del presente mes a horas 16:30.

La Paz, Octubre de 1976

Se vende Propiedad Algodonera en Santa Cruz

A 100 Km. de la ciudad, sobre camino carretero a Cordillera y estación de ferrocarril.

Extensión 5.400 Has. 800 en cultivo.

Completamente mecanizada (tractores, cosechadoras, caterpillar, etc.).

Infraestructura de apoyo terminada (viviendas para personal permanente y temporario, oficinas, luz, agua, fábrica de ladrillos y pista de aterrizaje)

Para posibles compradores se ofrece financiamiento externo.

Referencias en La Paz teléfono 61416, en Santa Cruz teléfono 2-1.000, hotel Bolivia, Sr. Ribera.

Universidad Boliviana Universidad Mayor de San Andrés División de Extensión Universitaria

CURSO de ARTE FLORAL "IKEBANA" Y ARREGLOS NAVIDEÑOS

Profesora, Sra. Delia Luz

Las clases se desarrollarán a partir del día viernes 15 de octubre al viernes 17 de diciembre del año en curso, de acuerdo al siguiente horario:

Días martes de hs. 19 a 21 (Aula 206)
Días viernes de hs. 19 a 21 (Aula Libre 092)

Las inscripciones se reciben a partir de la fecha en la Caja de Recaudaciones (Planta Baja-Edificio Central).

Valor de las matrículas $b.100.– para particulares y $b. 50.– para universitarios.

Al finalizar el curso se otorgarán certificados de asistencia.

La Paz, octubre de 1976

Marcelo Calvo Valda
DECANO DIRECTOR DE LA DIVISION DE EXTENSION UNIVERSITARIA

Dr. Víctor Hugo Guerra
SECRETARIO GENERAL DE LA U.M.S.A.

Universidad Boliviana Universidad Mayor de San Andrés División de Extensión Universitaria

CURSILLO

INTRODUCCION A LA ARQUEOLOGIA

Prof. Lic. Max Portugal
PROGRAMA

1.- La Ciencia de la Arqueología en la Historia del Hombre.
2.- Introducción a la Arqueología de América
3.- La Arqueología de los Andes Meridionales.
4.- La Arqueología de Bolivia
5.- La Arqueología de Tiwanaku de la época de Posnansky.
6.- La problemática del precerámico.

Las clases se desarrollarán en el Aula Libre 092, del 15 de octubre al 15 de noviembre, de horas 19:15 a 20, los días martes y jueves.

Valor de la matrícula $b. 60 para particulares y $b. 30 para universitarios.

Las inscripciones se reciben a partir de la fecha en Recaudaciones (Planta baja - Edificio Central)

Al finalizar el cursillo se otorgarán certificados de asistencia.

La Paz, octubre de 1976

Marcelo Calvo Valda
DECANO DIRECTOR DE LA DIVISION DE EXTENSION UNIVERSITARIA

Dr. Víctor Hugo Guerra
SECRETARIO GENERAL DE LA U.M.S.A.

ASOCIACION DE DAMAS VOLUNTARIAS PRO-JUVENTUD BOLIVIANA
Presenta al
Ballet Folklorico de GUADALAJARA Mexico
PREMIER DE GALA Miercoles 13 hrs 21:30
2a Función JUEVES 14 hrs 20
DOS UNICAS FUNCIONES EN LA PAZ
Luego ORURO COCHABAMBA SANTA CRUZ POTOSI SUCRE
Recorra MEXICO por los Estados de CHIAPAS TAMAULIPAS JALISCO OAXACA VERACRUZ ETC
TEATRO MUNICIPAL
Auspicia INSTITUTO BOLIVIANO DE CULTURA

GILDARO ANTEZANA
Oleos 1974
Vendo.
Telf. 65-352.

Calefacción Central

- Calderas industriales
Accesorios para calderas "ASPA" - Empresa Constructora.

Galería Luz 3º.
Telf. 54832 - 41411

LA OFICINA MODERNA S.R.L.
MAYORISTAS DE UTILES DE ESCRITORIO EN GENERAL
Figueroa 770 Casilla 7152 Tel. 25631 La Paz

oficio, carta, factura recibo y letras

ARCHIVADORES ELBA-ALEMANIA
con patente de sujeción de las tapas en negro y en lomos plásticos de color
LA MEJOR CALIDAD, EL MEJOR SURTIDO, LOS MEJORES PRECIOS DEL MERCADO
SOLICITE COTIZACIONES.

ARTE Y CULTURA

NUEVA PUBLICACION DE CIPCA

YUNGAS: LOS "OTROS" AYMARAS.- Cuaderno de investigación CIPCA,Nº. 11. Es un diagnóstico económico, social y cultural de las regiones más tradicionales de Sud Yungas: Yanacachi hasta Irupana) de la zona de colonización especial de Adentro y Asunta. El estudio fue realizado por siete miembros del equipo de investigación de CIPCA a solicitud y con la colaboración de diversas instituciones principalmente privadas que trabajan en la promoción rural del campesino yungueño. El título "los otros aymaras" se refiere al contraste que el aymara yungueño presenta frente al altiplánico, junto con el hecho de la constante complementación que hay entre los habitantes de estas regiones. El trabajo incluye una bibliografía de los demás estudios conocidos sobre la región, varios mapas y los datos básicos de las comunidades visitadas para el estudio.

ACTIVIDAD CULTURAL EN TAR

TARIJA, 11 (PRESENCIA).- En el local "La Manda" tuvo lugar la primera presentación del Teatro Universitario dependiente de la Universidad Boliviana "Juan Misael Saracho" de Tarija, que representó la obra MEDICO A PALOS de Molière, bajo la dirección de Leo Redín.

El elenco artístico estuvo integrado por Edgar Ortiz, Raquel Galarza, Ricardo Vásquez, Hanne Amado, Angel Nogales, María Chopitea, Eduardo Darwich y Víctor Hugo López. La escenografía estuvo a cargo de Manuel Fariñas.

La presentación del Teatro Universitario colmó la expectativa de los circunstantes que esta vez demostró su beneplácito con comentarios del numeroso público que se congregó en "La Comedia" dragóra". El esfuerzo desplegado por la Universidad y el Director Leo Redín, ha despertado gran interés en un sector cultural que, por varios años, estuvo ausente de Tarija.

ACTIVIDAD CULTURAL EN LA P

SALON MUNICIPAL.- Exposición de pintura del artista b Erasmo Zarzuela. La muestra, inaugurada ayer, permanecerá hasta el domingo 17. Calle Colón.

MUSEO NACIONAL DE ARTE.- Exposición permanente de pintura boliviana. Calle Comercio esq. Socabaya.

CASA MUNICIPAL DE CULTURA.- Exposición permanente de pintura boliviana.

TEATRO MUNICIPAL.- Lunes 18, horas 21 y 30, concierto de del intérprete israeli Ilan Rogoff. Auspicios de la Embajada de

GOETHE INSTITUT.- Mañana, a horas 18 y 30, concierto de a cargo de Sergio Rocianich (piano) Hernando Debeza (v Héctor Vargas (violoncello). Av. 6 de Agosto Nº. 2118.

GALERIA EMUSA.- Exposición de pintores cruceños. Av. Julio Nº. 1807.

La Oficina Sucursal del "Centro Editorial Boliviano S.R.L."

Se asocia jubilosa al Aniversario de nuestra Oficina Matriz de Santa Cruz que hoy cumple 5to. año de actividades al servicio de la cultura del pueblo boliviano.

Al mismo tiempo en este mes aniversario ofrece al público lector un plan especial de ventas con grandes descuentos.

Of. La Paz, Miguel de Cervantes
Santa Cruz-Junín Nº.383
Nº. 2725 Teléfono 21823 Edificio La M
Teléfono 26114 La Paz, 12 de octubre de 19

PRESENCIA Juvenil

A LA PAZ EN UN NUEVO ANIVERSARIO DE SU FUNDACION — Portada

ANUNCIA

El JUEVES 14 DE OCTUBRE

OPINA LA JUVENTUD
- ¿Debemos canjear territorio?
- Jóvenes delincuentes novicios
- Cosas de "Palitroque"

PRIMO CASTRILLO
- Literatura Boliviana
- Por Porfirio Díaz Machicado

REPORTAJES
- Hospital de Clínicas - La Paz.
Por Anita Taborga de Rioja

IIº. FESTIVAL CHOPIN

EL PUDOR ¿SIRVE PARA ALG
- ¿Qué es el pudor?
- El pudor nace y se hace
- Un infantilismo peligroso

TRIBUNAL RUSSEL
- La conciencia moral de la humani

VENTANA A LA ACTUALIDAD

YOGA PARA JOVENES
- La meditación
-Ejercicios preliminares

LA FRASE MISTERIO

PARAPSICOLOGIA
- La superstición

PEPITO "EL ENTUSIASTA"

CINE - CLUB JUVENIL

¿BOLIVIA MUTILADA?
- Dibujo - lenguaje

MUSICA JOVEN
- Eleanor Rigby
- Por Clio

BIBLIOGRAMA
AMISTADES
ENTRETENIMIENTOS

¡SIEMPRE ágil... siempre juven

Sociales

REUNIONES

El Embajador de España y señora de Maestro de León recibirán hoy una recepción, con motivo de celebrar la Fiesta de la Hispanidad.

ROTARY CLUB

Los socios de Rotary Club se reunirán mañana en su sesión - almuerzo, en los salones del Club de La Paz.. En esa oportunidad, el señor Juan Trigo de Arce, presidente del Comité de Rotaract. disertará sobre el tema: "Los organismos juveniles auspiciados por Rotary Club".

• Las socias del Comité de Damas del Club de Leones de Ciudad Satélite se reunieron, en casa de su presidenta, señor Gladys de Mercado, para celebrar el Día de la Mujer.

ROTARY CLUB

• El Comité de Damas Rotarias realizará mañana, a horas 10, una asamblea general, en los salones de su secretaría.

MATRIMONIO

• En la Iglesia del Corazón de María, se celebró la ceremonia religiosa de la boda de la señorita Anita Kopensteiner Schindler con el señor Alfonso Morón Arze.

NACIMIENTO

• El hogar de los esposos Jorge Peña e Isabel A. de Peña ha sido alegrado con el nacimiento de su primogénito.

Fallecimientos

En la paz del Señor ha dejado de existir el que en vida fue ejemplar esposo y abnegado padre.

Señor Dr. JORGE SUAREZ QUIROGA

(Q.E.P.D.)

Mary Delhy v. de Suárez,esposa; Gloria, Martha, Beatriz, Jorge, Arturo, hijos; Manoucher Amirehsani, hijo político; Juan Suárez, Luis Suárez, hermanos; primos, sobrinos y demás familia ruegan a sus amistades y en forma especial al Colegio Médico U.M.S.A. (Facultad de Ciencias de la Salud).COSSMIL. Excombatientes de la Guerra del Chaco y Servicios de Funeraria VALDIVIA Of. Graneros esq. Figueroa Tels. 24290-25254

Virginia de Viscarra, Rosario de Loza (ausente) y Roberto Rodríguez Pacheco, hijos; Mario Viscarra, Dr. Hernán Loza (ausente) y Cristina de Rodríguez, hijos políticos; los hermanos políticos, sobrinos, nietos y demás familia del que en vida fue:

Dr. ROBERTO RODRIGUEZ TABLARES

(Q.E.P.D.)

lamentan comunicar su fallecimiento, acaecido en la ciudad de Cochabamba el día de ayer 11 de Octubre.

La Paz, 12 de Octrubre de 1976

Misa

El esposo, los hermanos, primos, sobrinos y demás familia, de la que en vida fue:

Sra. ELENA ASCARRUNZ YANGUAS de ASCARRUNZ MUÑOZ

(Q.E.P.D.)

ruegan a sus parientes, amigos y personas piadosas, se dignen asistir a la Misa que en sufragio de su alma y recordando el mes de su llorado fallecimiento, se mandará oficiar en la Iglesia de los Padres Carmelitas (20 de Octubre) el día de mañana MIERCOLES 13 a horas 11.30 a.m.

Su asistencia a este acto piadoso, comprometerá la gratitud de la familia doliente.

EL EMBAJADOR DE CHINA y la señora de Wu ofrecieron una recepción con motivo de celebrar la Fiesta Nacional de su país. En la foto, un aspecto de la reunión que tuvo lugar en los jardines del Automóvil Club.

EN SANTA CRUZ, tuvo lugar el Primer Curso Nacional sobre Problemas de Conducta, auspiciado por la Junta Nacional de Acción Social de la Presidencia y el Instituto Interamericano del Niño. En la foto, la Directora Nacional del Menor, doctora Gloria Bluske de Ayala, entrega a la señora Yolanda de Banzer, presidenta de la JNAS, un emblema en nombre de todos los niños que reciben atención en DINAME, durante la visita que realizó la señora Banzer al salón de actos del Hotel "Cortez", donde se realizaron las jornadas de trabajo del Curso.

Fallecimientos

SINDICATO SAN CRISTOBAL

Los coordinadores Hugo Morales, Samuel Manolo, y los colaboradores Mario Torres,Saturnino Valdivieso, Luis Rojas participan el sensible fallecimiento del que en vida fue su socio:

Sr. MODESTO VALDIVIESO MIRANDA

(Q.E.P.D.)

Invitan a sus familiares, personas piadosas y en forma especial a la Federación 1º de Mayo, Central Unica de Colectiveros se dignen asistir a la misa de cuerpo presente a Hs. 15 p.m y a la traslación de los restos mortales del extinto al Cementerio General el día de hoy martes 12 del pte. a Hs. 16 p.m.

El cortejo fúnebre partirá de la Av. Saavedra, final (sede del Sindicato San Cristobal).

Será favor que comprometerá la gratitud de la familia doliente.

Servicios de Funeraria VALDIVIA Of. Graneros esq. Figueroa Tels. 24290-25254.

En la paz del Señor ha dejado de existir el que en vida fue ejemplar esposo y abnegado padre:

Sr. GONZALO ZEA O'PHELAN PALZA

(Q.E.P.D.)

Lucy Idiáquez de Zea O'Phelan, esposa; Karen, Martín y Cynthia, hijos; Delia v. de Zea O'Phelan, madre; Aníbal (ausente) Manuel, Leónidas, María de la Asunción, Rosa María, Delia, hermanos; Corsino Idiáquez, Juana M. de Idiáquez, padres políticos; Gladys, Teresa, Raúl, Pedro, Daysi, Gladys Fanny, Edgar, Sandra, Hugo, hermanos políticos; los tíos, primos, sobrinos y demás familiares ruegan a sus amistades y en forma especial a los Artesanos Gráficos, Cooperativa de Ahorro y Crédito San Pedro, Barrio Gráfico, Fraternidad "Los Nuevo" y Club Rampla Juniors, 4to. curso de la Facultad de Medicina,se dignen asistir a la traslación de los restos mortales del extinto al Camentario General el día de hoy Martes 12 del pte. a Hs. 16 p.m.

El cortejo fúnebre partirá del Barrio Gráfico calle Nº. 5 casa Nº. 1613 (Villa Fátima).

Será favor que comprometerá la gratitud de la familia doliente.

Servicios de Funeraria VALDIVIA. Of. Graneros esq. Figueroa Tels. 24290-25254

Misas

AGRADECIMIENTO E INVITACION

La familia del que en vida fue, Señor:

Dn. RICARDO ARTIEDA AMIR

(Q.E.P.D.-)

agradecen a sus familiares, amigos, y personas piadosas, que hicieron llegar sus ofrendas florales y nos acompañaron en los momentos de dolor, e invitan a la misa que recordando los ocho días de su llorado fallecimiento se mandará oficiar el día de hoy Martes 12 de los corrientes a horas 19:00 en la Iglesia de María Auxiliadora (El Prado).Favor que comprometerá la gratitud de la familia doliente.

El duelo se despide por tarjeta.

Crnl. César Aliaga Carrasco, esposo; Eduardo, Rodolfo, Ramiro (ausente) Roxana, César hijos; hijas políticas, nietos, hermanos de la que en vida fue:

Dña. BETTY SARAVIA de ALIAGA

(Q.E.P.D.)

Invitan a sus parientes, amigos y demás personas piadosas se dignen asistir a la Misa que recordando un año de su sensible y llorado fallecimiento se mandará a oficiar el día de hoy 12 de Octubre a horas 18 y 30 p.m. en la iglesia de San Juan de Dios (Calle Loayza).

Su asistencia a este acto de piedad cristiana comprometerá la gratitud de la familia doliente.

Agenda Femenina

ASOCIACION DE ESPOSAS DE ECONOMISTAS

• La Asociación de Esposas de Economistas realizó ayer un acto especial en los salones de la Casa Argentina, con motivo de rendir homenaje al Día de la Mujer. La presidenta de la entidad, señora Marina de Viscarra, disertó sobre el papel de la mujer en la vida nacional.

FIESTA DE LA HISPANIDAD

• Con motivo de celebrar la Fiesta de la Hispanidad, entidades hispánicas agasajaron a los ancianos del Hogar San Ramón y a los niños del Hogar Carlos de Villegas.

UMA

• Las socias de la Unión de Mujeres de las Américas se reunirán mañana, a horas 17, en casa de la señora Adela Camacho Eduardo, para celebrar el Día de la Mujer". La señora Hortensia Moscoso Gutiérrez disertará sobre el tema: "La mujer en el mundo de la ingeniería. A continuación se ofrecerá un vino de honor a las asistentes.

ATENEO FEMENINO DE BOLIVIA

• Mañana, a horas 18 y 30, tendrá lugar la reunión de las integrantes del Ateneo Femenino de Bolivia, en casa de la señora Mercedes de Nardin Rivas.

CONIF

• Las componentes de la Confederación Nacional de Instituciones Femeninas se reunirán el jueves, a horas 19, en su secretaría, con la finalidad de rendir homenaje a la fundación de La Paz. Las palabras alusivas a la fecha estarán a cargo de la señora Gabriel Vidaurre. Pasado el acto, se ofrecerá un vino a las asistentes al acto.

ACCION SOCIAL DE LA PARROQUIA DEL CARMEN

• Las socias de Acción Social de la Parroquia del Carmen se reunirán el jueves, en casa de la señora Laura de Escobari, en su té de recaudación de fondos, destinados a la guardería que funciona en la parroquia de los Padres de los Carmelitas.

CURSO DE PARTO SIN DOLOR

Hoy, se inicia un nuevo curso de parto sin dolor, en el consultorio de la doctora Ruth Maldonado, Av. Mcal. Santa Cruz, Nº 1222.

HERMANDAD DEL SENOR DE LOS MILAGROS

• Las integrantes de la Hermandad del Señor de los Milagros realizarán mañana su té mensual de recaudación de fondos, en el salón de la Asociación de Beneficencia Peruana.

EL MINISTRO DE URBANISMO Y VIVIENDA, Contralmirante Santiago Maese Roca, ofreció una salteñada al personal femenino de ese ministerio, con motivo del Día de la Mujer. En la foto, el anfitrión y su esposa departen con las agasajadas.

El día de hoy cumple sus 15 primaveras la señorita PILAR VIRGINIA KOCH MORENO. Con este motivo será felicitada por sus padres y relaciones sociales.

La Opinión

Económica Política Social

Comienza a circular mañana miercoles. Ayacucho 266. Tel 23203 Casilla 596 La Paz

Mensaje de la Excelentísima

Señora YOLANDA PRADA DE BANZER

en el Día de la MUJER BOLIVIANA

Hoy celebramos nuevamente, y con unión renovada, el Día de la Mujer Boliviana. Consagrado por nuestro pueblo a rendir homenaje de fe y gratitud a la que, como madre, hermana, hija o compañera, ha sido desde siempre la base de sustentación material y espiritual de todos los hogares, hoy lo celebramos cuando estamos constatando una permanente promoción de valores que hasta ayer fueron preterizados. En todos los campos de la acción ciudadana, llámense organismos internacionales, ámbitos de competencia profesional, fábricas y talleres, minas y enseñanza, la mujer boliviana está demostrando que constituye el gran baluarte de los principios entrañables que conforman la nacionalidad.

Desde la Junta Nacional de Acción Social, cuya presidencia ejerzo, estamos volcando la suma de nuestros recursos humanos y técnicos en servicio de este sector de la bolivianidad. Creemos que, instrumento de la paz social, las mujeres son las mejor llamadas a consolidar el futuro de humana convivencia y auténtica liberación que todos anhelamos. Trabajamos por la mujer boliviana y por ello, este mensaje de plena identificación supera los límites de la promesa circunstancial. Las obras hablan por nosotros mejor que lo que podrían hacerlo las palabras.

Abro mis brazos para estrechar contra mi corazón a mis hermanas que, en todos los ámbitos de Bolivia, trabajan, aman y edifican. Estoy con ellas con los ojos puestos en el mañana que, siendo de nuestros hijos, deberá ser el de una Patria fortalecida por nuestro esfuerzo y voluntad creadora.

La Paz, Octubre 11 de 1976

LISTA DE DEUDORES MOROSOS A "PRESENCIA"

Comité de Acción Paceña
Castillo Nava, Luis
Confederación de Profesionales
CO.IN.CO.
Cine Nobel
Dufraise, Luis
Domínguez, Abel
Empresa Nal. de Televisión
Hospital del Niño (Franz Inofuentes)
Inti Punku (Inter Public)
Inboltex
Instituto Nal. de Adaptación Infantil
Landa, Tito
Orisorbol
Publi Art (Feria del Sesquicentenario)
Restrepo, Sergio (Inter Public)
Roncal, Mario
Servicios Aéreos Saturno (Servicios Asociados)
Sudameris Propaganda (Telepredial)

La Paz, 6 de octubre de 1976

Una experiencia inolvidable...

Para sentir las cosas lindas de la vida...

LOLLIPOP

"Amigos Inseparables"

ES AMOR
ES DOLOR
ES PELIGRO
ES AMISTAD

LOLLIPOP

"Amigos Inseparables"

José FERRER ~ Karen VALENTINE

y los niños: Norman KNOX ~ Muntu NDEBELE

color ★ Director: Ashley Lazarus ~ Todo Público

Miercoles 13 Hs. 21.30

AVANT PREMIER

Auspicia: SECRETARIADO ARQUEDIOCESANO DE CURSILLOS DE CRISTIANDAD

CINE 16 DE JULIO

HOY en CINES TV

MONJE CAMPERO Tel. 23333
Matinée, tanda y noche "ADIOS BRUCE LEE" T.P. y NO-TICIERO PROINCA HOY BOLIVIA N°. 3 M. 9.10 T. y N. 11.10

6 DE AGOSTO Tel. 23829
Matinée hrs. 15.45 Tanda 18.45 y Noche 21.45 LA TRAMPA DE LA INOCENCIA (21 años) Actualidades Mundiales N°. 37 M. Plat. 7.10 Mezz. 9.10 T. y N. Plat. 9.10 Mezz. 11.10.

UNIVERSO Tel. 42660
Matinée, tanda y noche AVENTURAS EN LA NIEVE (T.P.) M. Mezz 9.10 Plat. 7.10 T. y N. Mezz. 11.10 Plat. 9.10

PARIS Tel. 29704
Matinée, tanda y noche LA GENERALA (14 años) M. T. y N. 7.10

MONUMENTAL ROBY
Matinée, tanda y noche EN LA BOCA DEL TIGRE (T.P) M. Pli. 7.10 Gal. 4.60 T. y N. Plat. 9.10 Gal. 5.10

SCALA Tel. 23535
Matinée tanda y noche LA NIÑA Y EL MENDIGO (T.P.) M. 7.10 T. y 9.10 T. y N. 9.10 y 11.10

MEXICO
Matinée y Tanda EL PODER NEGRO y SUPERVIVIENTES DE LOS ANDES Noche SUPERVIVIENTES DE LOS ANDES M. 5.10 y 4.10 T. y N. 5.60 y 4.60

ABAROA Tel. 56252
Matinée y Tanda MAKO EL TIBURON ASESINO (T.P) y LA ORGANIZACION (16 años) Noche MAKO EL TIBURON ASESINO Noticiario de Actualidad y Cortos. M. Plat. 5.10 Alta 3.60 T. y N. Plat. 5.60 Alta 4.10

ROXY
Matinée ELBUENO PARA NADA (CAPULINA) y QUE IMPORTA SI MUEREN Tanda LA CALIFA y QUE IMPORTA SI MUEREN (21 años) Noche LA CALIFA y MUNDO AL INSTANTE M. 5.10 T. y N. 5.60

MURILLO Tel. 52647
Matinée y tanda estreno EL 16.30 Saturnino
16.45 Teleclases
17.30 Los Magníficos Justicieros.
17.55 Sólo para niños
18.30 Leo Leon
18.50 Jeannie
19.25 La gente de mi barrio "David Santalla"
19.45 Deportivo 7
20.00 Telenoticioso Boliviano.
20.25 Un país un mañana
20.30 Telenovela "Alguien por quien vivir"
21.40 Así marcha el País
22.45 Mujer Policía
23.40 Cierre emisión

★★★★★★★★★★★

ESCUADRON IMPLACABLE y LA FUGA DEL LOCO Y LA SUCIA Noche (May. 21 años) LA GITANA Y EL VAMPIRO y NOTICIARIO ALEMANA M. 5.10 y 3.60 T. y N. 5.60 y 4.10

AVENIDA
Matinée tanda y noche EL MACHO DE AMERICA (18 años) M. 7.10 y 9.10 T. y N. 9.10 y 11.10

16 DE JULIO Tel. 52119
Matinée, tanda y noche EL PASAJERO (mayores de 14 años) M. 7.10 y 9.10 T. y N. 9.10 y 11.10.

BOLIVAR
Matinée, tanda y noche LOS INSACIABLES (21 años) M. T. y N. 9.10 y 11.10

EBRO Tel. 42939
Matinée y tanda EN BUSCA DE UN HOMBRE y PERSECUCION IMPLACABLE Noche PERSECUCION IMPLACABLE M. 5.10 y 4.10 T. y N. 5.60 y 4.60

ESMERALDA Tel. 52454
Matinée y tanda EL PARAISO VIVIENTE y EL HIJO DEL DRAGON AMARILLO (T.P). Noche ACTUALIDADES FRANCESAS N°. 15 y MATRIMONIO PERFECTO (21 años) M. 5.10 T. y N. 5.60

CENTER 22026
Matinée y tanda EL PARAISO VIVIENTE y LOS ASESINOS MORTALES DEL KUNG FU. Noche PLACERES DEL SEXO. M. 4.10 y 3.70 T. y N. 5.30 y 4.20

LUX Tel. 62960
Matinée y Tanda LA VIDA DE CHUCHO EL ROTO Y YO SOY CHUCHO EL ROTO Noche LA VIDA DE CHUCHO EL ROTO Y LA CASA DEL AMOR (21 años).

IMPERIO Tel. 40451
Matinée y tanda LUCHA SANGRIENTA DE VIDA Y MUERTE y WANG YU REY BOXEADOR Noche LUCHA SANGRIENTA DE VIDA Y MUERTE M. 5.10 y 3.60 T. y N. 5.60 y 4.10

LIBERTAD
Matinée CATLOW y AL SERVICIO SECRETO DE SU MAJESTAD Tanda y noche AL SERVICIO SECRETO DE SU MAJESTAD y UN SUPERMACHO LLAMADO BESTIA (18 años) M. 5.10 T. y N. 5.60

NOBEL
Matinée y tanda EL TIGRE ASESINO y ADIOS CIGUEÑA ADIOS Noche ESPEJO DE ALEMANIA y ADIOS CIGUEÑA ADIOS (T.P) 7.10

MADRID
Matinée y tanda EL CLAN DE LA MUERTE y LOS 7 VAMPIROS DE ORO Noche LAS NOCHAS DE BOCCACIO y CORTOS (21 años) Plat. 4.60 Mezz. 5.10

VARIEDADES Tel. 24071
Matinée y tanda CHANDLER y EL MUNDO QUE INVENTAMOS Noche CHANDLER y PROGRAMA DE CORTOS M. 5.10 y 3.60 T. y N. 5.60 y 4.10

BUSCH
Matinée y tanda LA MANSION DE LA NIEBLA y LOS PADRINOS Noche LA MANSION DE LA NIEBLA y DECAMERON PROHIBIDISIMO (21 años).

Piden mayor atención al problema de los braceros

Ante el anuncio de una entrevista entre los presidentes de nuestro país y de la Argentina,

¿ Una alianza contra....

(Viene de la página 3)

derechos humanos en el Uruguay".

"Lástima que recién vuelven a mirar a esta parte del mundo y por eso no nos conocen y no saben que mientras ellos desfoliaban las selvas del Asia participando en guerras, nosotros también librábamos la nuestra".

Otra expresión del malestar en el seno de las Fuerzas Armadas uruguayas por la resolución del Senado de EE.UU. se patentizó en el discurso del Jefe de Estado Mayor del Ejército, quién públicamente aludió a "los grandes imperios que han caído en forma estrepitosa por no saber comprender y distinguir entre amigos y enemigos, sin darse cuenta que su seudo grandeza era corroída desde adentro".

La "enmienda Koch" votada por el parlamento norteamericano interrumpe la ayuda militar a Uruguay, que consistía en 2.5 millones de dólares más medio millón solicitado por el Presidente Gerald Ford para entrenar oficiales uruguayos en la lucha anti-guerrilla. Chile también se quedó sin préstamos de ayuda militar mientras que el Senado de Estados Unidos estudia la situación de los Derechos Humanos en Argentina.

Sin embargo, los préstamos a Uruguay de 12 millones de dólares que otorga la Agencia Internacional para el Desarrollo (AID), destinados al agro y asistencia técnica, se mantienen en pie y no fueron afectados por la resolución de la legislatura de EE.UU.

Los observadores recuerdan al mencionar a la "AID" el caso de Dan Mitrione, un técnico de la "AID" que trabajaba en Uruguay . Mitrione fue secuestrado en 1970 por los guerrilleros izquierdistas tupamaros que entonces desarrollaban intensas acciones en Montevideo, y a raíz de ese episodio quedó al descubierto que Mitrione era el Encargado de asesorar a la policía uruguaya en todo lo relacionado con la lucha antiguerrillera.

También se registraron reacciones contra EE.UU. por parte de varios miembros del Consejo de Estado uruguayo, organismo que intenta reemplazar al disuelto Poder Legislativo.

Estas críticas en cadena, hasta ahora, no pasaron del nivel verbal ni afectarán las relaciones diplomáticas con EE.UU., por lo menos por parte del gobierno uruguayo.

El Comandante en Jefe del Ejército, General Julio César Vadora, restó importancia a todas estas manifestaciones al señalar que "no ha cambiado nuestra política internacional con respecto a Estados Unidos".

La situación revela el grado de debilidad internacional en que se encuentra Uruguay, con un gobierno asediado por las críticas y condenas internacionales.

La Comisión Social para Migrantes ha solicitado que en el temario de la mencionada entrevista sea incluido, como un punto importante, el problema de los braceros bolivianos que trabajan en la zafra azucarera de las provincias del norte argentino; estas consideraciones deben hacerse también extensivas a todos los bolivianos que han emigrado al vecino país, para poblar los llamados cinturones de pobreza o villas miseria.

La Comisión para Migrantes, al abordar el problema citado, hizo saber que si bien en el país se ha hecho un llamado a dichos compatriotas, para que vuelvan al país a trabajar en los programas de colonización, su número es tan considerable que no habría posibilidades materiales para dar cabida a todos.

Por otra parte, el gobierno argentino ha fijado un plazo de tres meses para que todos aquellos extranjeros que viven en el país legalicen su situación, con la presentación correspondiente de documentos.

Al respecto, la Comisión para Migrantes indica que su labor principal, tratándose de una organización no gubernamental, ha sido la de gestionar los citados documentos, a fin de que los bolivianos que viven en la Argentina no sean obligados a retornar al país, acompañados de su familia y en condiciones deplorables. Sin embargo, aseguraron que esta tarea, lejos de contar con el apoyo de las autoridades, es más bien entorpecida con trámites engorrosos y cobros exagerados.

En vista de que los trámites citados se hacen para nuestros compatriotas sin ningún cobro, lo ideal sería que los costos puedan ser reducidos y que, en base a la suscripción de un acuerdo internacional, puedan ser menos frondosos, sin la necesidad de presentar tantos documentos.

Música culta en Cristal
Hs. 21.30
Concierto para violín principal y violín de eco VIVALDI
— Obertura 1812
TCHAIKOVSKY
— Los planetas
HOLTS
TOMMY LONSDALE
LIGHT WHISKY

La Opinión
Económica. Política. Social
Comienza a circular mañana miércoles.
Ayacucho 266, Tel. 23203.
Casilla 506. La Paz.

CITIZEN

¿ CREE USTED EN EL ATERRADOR HOMBRE DE LAS NIEVES ?
✻
VEA ESTA PELICULA QUE SUPERA TODOS LOS HORRORES SICOLOGICOS DE AYER Y DE HOY
✻
NACIO HACE TRES DIAS. HA MATADO SIETE PERSONAS. SUS PADRES SON SERES HUMANOS SEA LO QUE SEA...
EL MONSTRUO ESTA VIVO
"IT'S ALIVE"
A LARCO PRODUCTION
18 años
SOLO EN TANDA Y NOCHE
A LARRY COHEN FILM starring JOHN RYAN · SHARON FARRELL · ANDREW DUGGAN · GUY STOCK
TECHNICOLOR® · Written, Produced and Directed by LARRY COHEN · From Warner Bros. A Warner Communications Co.
MAÑANA Cine Monumental Roby

Vea las extrañas costumbres sexuales del Reino Animal
La misteriosa vida amorosa de los seres más fascinantes de nuestro planeta...
VEA... Por qué los rinocerontes sólo procrean cada dos años.
VEA... Los extraños, misteriosos ritos e insólitos métodos de reproducción del reino animal.
VEA... Por qué al león lo llaman el Rey de la Selva
DAVID L. WOLPER presenta
NOSOTROS lo HACEMOS ELLOS LO HACEN
DAVID L. WOLPER Presenta ¡NOSOTROS LO HACEMOS, ELLOS LO HACEN!
Producida por IRWIN ROSTEN y NICOLAS NOXON • Guión de NICOLAS NOXON • Música de Gerald Fried
Productor Ejecutivo MEL STUART • UNA PRODUCCION NONOX en Asociación con WOLPER PICTURES
COLUMBIA PICTURES/Una División de COLUMBIA PICTURES INDUSTRIES, Inc.
14 AÑOS
MAÑANA GRAN CINE AVENIDA

Pub. TORRES CARAY
EL REY DEL KUNG FU... EL IDOLO MUNDIAL
ADIOS..... BRUCE LEE
(Su último juego de la muerte)
Todo Público
con: LEE ROY LUNG
director: Harold B. Swartz - color
HOY ESTRENO MONJE CAMPERO

ADOLESCENTE Y RETARDADA MENTAL, SE ENTREGA APASIONADAMENTE A UN HOMBRE Q[illegible] LA CONVIERTE E[illegible] ...'MUJER'
LA TRAMPA DE LA INOCENCIA
UN FILM DE ALBERTO LATTUADA
LUIGI PROIETTI
IRENE PAPAS
TERESA ANN SAVOY
TECHNICOLOR
mayores de 21 años
HOY GRANDIOS ESTRENO
Cine 6 de AGOSTO

Alberto Jorge Olmedo Porcel
Los que pescan bien... recogen mejor!
Maridos en Vacaciones
PROHIBIDA PARA MENORES DE 21 AÑOS
Javier Portales
Horacio Bruno - Tito Climent
y la actuación especial de
Ethel Rojo y Gogo Rojo
Libro Cinematográfico Jorge Basurto
Dirección Enrique Cahen Salaberry
eastmancolor
OTRO IMPACTO DE "INCOFISA" LTA.
¡PRONTO! DIVERTIDISIMO ESTRENO CINE SCALA

¡BOOM!
UN CANOÑAZO DE CARCAJADA
¡ LA COMEDIA MAS ALOCADA DEL AÑO !
20th Fox
con:
★ Jacques DUFILHO
★ Aldo MACCIONE
"RECLUTAS EN APUROS"
un film de MINO GUERRINI
color todo público
MAÑANA Estreno Exclusivo CINE PARIS

AVISOS ECONOMICOS

Vehículos

ENDO VOLKSWAGEN emana doble cabina, mo- lo 1963. Referencias telé- no 40460 de horas 15 a 19. 3).

UZUKI 75 Jeep vendo de sión, teléfono 83342 (10- 7/5686)

COMPRO TAXI Llamar a los teléfonos 40460 o 41125 (R)

VENDO Microscopio es- pecial para universitarios, normalistas o laboratorios escolares. Teléfono 60841. Sr. Torrico (28 al 16-X/R)

VENDO Toyota deportivo "Celica" modelo 1974. Referencias Juan de Vargas 2319, teléfono 42875 (9-23/75678).

VENDO VAGONETA "Ford Transit Aleman-1963, en buenas condiciones, 9 asientos papeles al día. Garage Maldonado Av. Arce N° 2799-teléfono 24844 (11-15/75690)

SE VENDE Tolva nueva re- forzada brasileña, capaci- dad 5m3. Referencias teléfono 51506. (8-12/75669).

Propiedades Terrenos

OCASION Vendo terreno 200 m2 antes de la Normal Alto Obrajes. Ref.: Vicente Ochoa 935. (12/75695)

Restaurant Bares

RESTAURANT Las Perlas. Especialidad pescados, y mariscos, frescos para servirse y llevar. Humahuaca 834 Riosinho. (9-18/75679).

Revistas Libros

GISBERT Y CIA. S. A.
Casilla 195
La Paz-Bolivia

Acabamos de recibir:

BYRON - Obras Com- pletas, 2 tomos.

BURGESS - La Naranja Mecánica

BOCCACCIO - Los Mejores Cuentos

BLANCO - Gracia y el Forastero

ARIAS - Límite de Clase

CAPDEVILA - Humo Placer y Lágrimas

BARRIOS- El Hermano Asno.

GONZALEZ - Me llaman Obispo Rojo

Orquestas

ORQUESTA ELECTRO- NICA "PENTAGRAMA" Teléfono 54668. (21-22-X-/75238).

ORQUESTA Electronica teléfono 53220 (22-80ct/75242)

"LOS ONIX" Conjunto electrónico, teléfonos 54333 - 65996 (9-11/75670).

ATENCION ESMERADA Organización de fiestas, acondicionamiento, vajilla, servicio de garzones, telé- fono 41483 de 9 a 3, 29266 tardes. (6-12/75434)

ORQUESTA ELECTRO- NICA PENTAGRAMA Telé- fono 54668 (21-23-X/75238).

ORQUESTA "COPACABA- NA" Teléfono 65955 (21-23-X/775239).

CONJUNTO ELECTRO- NICO "CANO Y SU COM- BO" TELEFONO - 52651 (12-20/75697)

Técnicos

TELEVISORES se reparan con GARANTIA A DOMICILIO teléfono 60120 (11-17/75693).

PLOMERO Instalaciones Sanitarias teléfono 26823 (11-18/75691).

PLOMERO Se hacen ins- talaciones y Reparaciones teléfono 54506 (11-16/76692)

ARREGLO TELEVISORES A domicilio, garantizados, teléfono 43740 (3-15/75428).

Casas

COMPRO CASA O terreno en Calacoto, Obrajes o La Florida. Referencias telé- fono 23183 (tardes) (6-12/CVC).

EN LA PAZ Se vende barrio San Miguel, 4 dormitorios bloque M N° 13. Referencias la misma casa o al teléfono 40984 en horas de oficina. Ingeniero Gonzales. (9-15/64534).

Animales

CACHORRO Boxer vendo. Veterinaria "La Tran- quera". Illimani 1664, teléfono 64055. (12-13/75690)

Instrumentos Musicales

VENDO Acordeones de 120- 80-60 bajos "Scandalli", "Paulo Soprani", precios bajos. Calle Pisagua N° 700. (12-16/75694)

URGENTE

Compramos Cañería Negra de 1" y 2" Ref: Tel. 58053

Se vende semilla de papa

Se vende semilla de papa, variedad Sani Imilla, producida en Lequeza, Potosí.
Referencias: Oficina 401, Ministerio de Agricultura.

AGENDA

PRESENCIA Av. Mariscal Santa Cruz, Edif. Esperanza CENTRAL Tel. 40460 - 41125 y 52184 - GERENCIA: Tel. 52172. PUBLICIDAD Tel. 52178 REDACCION: Tel. 51668 - Casilla 1451 Casilla Postal 3275.

FARMACIAS DE TURNO
Del 9 al 16 de Octubre

SAGRADO CORAZON, Dra. Gladys Fuentes, Bueno Camacho, Telf. 54060.- **SAN GERARDO**, Dra. Lide Heich, Av. Saavedra N°. 1992, Telf. 60040.- **NIÑO DE PRAGA**, Dra. Wilma Vargas U. Av. 6 de Agosto 2376, Telf. 64685.- **VIRGEN DE LA MER- CED**, Dra. Georgina Pozo, Prolongación Sucre 1405.- **SAN COSME**, Dra. María Guzmán, Av. Bs. Aires-Max Paredes 730, Telf. 62136.- **LITH**, Dra. Lylia Carrillo, Ocobaya 231 (Villa Fátima).

FARMACIAS DE TURNO PERMANENTE

- **OBRAJES**, Dr. Ricardo García - Plaza Franz Tamayo (Obrajes) Tel. 82081.- **VERA CRUZ**, Dra. Carmen Ramírez - Avenida Antofagasta (Alto) Tel. 59107.- **CRISTO REY**, Dra. Aida Quintela - General Lanza N° 210 (Sopocachi) Tel. 27334.

BOMBEROS 119 - ASISTENCIA PUBLICA 118-2211 - RADIO PATRULLA 110 - TRANSITO 26148 SAMAPA 26628 - 26548 - ENERGIA 54357 - TELEFONOS (RECLAMOS) 113 INFORMA- CIONES 104 SEÑORITA HORA 117 LARGA DISTANCIA EXTE- RIOR 53907-09 INTERIOR 20402-03 HOSPITAL DE CLINICAS CENTRAL 22821 - 22872 - AASANA 59333-59310.

FLOTAS

ABAROA Alonso de Mendoza 242, Tel. 27096. **ALIAGA** Montes 700, Tel. 26376. **ANDINO**, León de la Barra 360, Tel. 20471. **ATLAS**, Alonso de Mendoza y Bozo 226, Tel. 28621. **AUTO LINEAS INGAVI**, (viajes al Desaguadero) Manco Kapac 445 (frente a Vita) Tel. 28981. **BUSTILLOS**, Calle Tumusla, al lado Hotel, Tel. 26894. **BOLIVIA**, Alonso de Mendoza, Tel. 53854. **CONDOR**, Bozo esquina Montes Tel. 25893. **CONTINENTAL** Montes 675 Tel. 28061. **COPACABANA** Montes 630 Tel. 20377. **CINTA DE PLATA** Av. Manco Kapac (Prolong. I. Tamayo 417) Tel. 65658. **EXPRESO PANAMERICANO** Bozo 167 Tel. 29803. **EL CISNE** Bozo 189 Tel. 61321. **EL DORADO** Bozo 106 esq. Montes Tel. 40375. **EL CHAPACO** Chuquisaca 536 Tel. 40238. **FLOTAS UNIDAS 15 DE ABRIL** Calle Tiquina 191 Tel. 29911. **IMPERIAL** Pando 159 Tel. 57532. **KIRQUINCHO** Bozo 180 Tel. 54612. **KORILAZO** Montes 700 Tel. 23810. **LA VELOZ DEL SUD** Tiquina esq. Figueroa 739 Tel. 23146. **MANCO KAPAC** Tumusla 330 (Hotel Tumusla) Tel. 30053. **MONTAÑA DE PLATA** Manco Kapac. **ORIENTE** Alonso de Mendoza esq. América 278 Tel. 27351. **SAMA** Plaza Riosinho 96 Tel. 64436. **SAN JORGE** Manco Kápac 450 (a 1/2 cuadra Vita) Tel. 61324. **TRANSPORTE DE CARGA A LARGA DISTANCIA** Plaza Alexander 190 Tel. 27775. **TRANSPORTES RIVEROS** Montes 660 Tel. 20984. **TRANSPORTE PESADO** Montes 511 Tel. 25083. **TRANS SERVICE LTDA.** Alto de la Alianza 830 (Casilla 3922) Tel. 43154. **UNIVERSO** Montes 698 Tel. 42831. **URUS** Bozo 194 Tel. 50793. **VICTORIA** Calle E. Calderón 563 (Gran Poder). **YUNGUEÑA** Calle Yanacocha esq. Av. Américas 497 Tel. 43001.

EMPRESAS AEREAS

LLOYD AEREO BOLIVIANO Tels.: 54649 - 53132 - 55769 - 51155 - 51163 - 59003 **LUFTHANSA** Tels.: 20383 - 25780 - 50499 - 50609 AEROPUERTO Tel. 59151 **AEROLINEAS ARGENTINAS** Tel. 50782 **AVIANCA** Tels. 43909 - 40883 **AIR FRANCE** Tel. 51740 **LAN** Tel. 25336 - 57750 **KLM** Tel. 42965 **SWISSAIR** Tel. 28924 **FANAM** Tels. 34117 - 41863 **BOA** Tel. 28387 **VARIG** Tel. 21450 **ECUA- TORIANA** Tel. 54472 - **IBERIA** Tels. 20270 - 24378 - **ALITALIA** Tel. 23494 **B.O.A.C.** Tel. 55541 **CANADIAN PACIFIC** Tel. 55341 **SOUTH AFRICAN AIRLINES** Tel. 55541 - **BRITISH CALE- DONIAN** Tel. 55541 **TAM** Tel. 55542 **AEROPUERTO** 59125. **BRANIFF INTERNATIONAL: VENTAS INFORMES** Tels. 21105- 21105 **AEROPUERTO** Tel. 59303 **CARGA** Tels. 59555 - 59012 **LAN-Chile** Tel. 25536 - 57750.

FERROCARRILES

ESTACION CENTRAL Tels. 52510 - 53510 **ESTACION GUAQUI** Tel. 900.

ITINERARIOS

Aeropuerto de El Alto

MARTES

SERVICIOS INTERNOS

L.A.B. - LLEGADAS
Hrs. 07.30 de Santa Cruz-Cochabamba
Hrs. 10.20 de Santa Cruz
Hrs. 14.20 de Sucre-Tarija
Hrs. 18.30 de Cochabamba-Santa Cruz

SALIDAS
Hrs. 07.20 a Cochabamba-Santa Cruz
Hrs. 08.00 a Sucre
Hrs. 08.00 a Tarija
Hrs. 10.50 a Santa Cruz
Hrs. 17.00 a Cochabamba
Hrs. 19.00 a Santa Cruz

SERVICIO EXTERIOR
LLEGADAS
Aerolíneas Argentinas Vlo. 391 Hrs. 09.25 de Miami-Lima
Braniff International Vlo. 979 Hrs. 10.35 de N.York-Washington-Miami-Panamá y Lima
Varig Vlo. SC841 Hrs. 14.15 de Sao Paulo - Río de Janeiro

SALIDAS
Aerolíneas Argentinas Hrs. 10.25 a Buenos Aires
Braniff International Vlo. 979 Hrs. 11.20 a Asunción- Buenos Aires
Braniff International Vlo. 978 Hrs. 22.40 a Lima-Miami-Los Angeles-San Francisco
Varig Vlo. 641 Hrs. 15.00 a Río de Janeiro - Sao Paulo

VUELOS A PRIMERA HORA DE MAÑANA MIERCOLES:-
L.A.B. - 06.50 de Santa Cruz - 07.20 a Santa Cruz
Lufthansa: 01.35 llega de Frankfurt.- N.York - Lima
Lufthansa: 02.50 sale a Santiago
L.A.B.: 07.20 sale a Sao Paulo - Buenos Aires - Santiago

Flotas de omnibuses

AUTOLINEAS INGAVI
Servicios diarios de La Paz al Desaguadero
Hora de salida 09.00 - 10.30 - 13.00 - 14.30 y 18.30

Retorno: 11.00 - 16.00 - 18.30 - 20.30 y 21.30.
FLOTA "URUS"
Viajes La Paz - Oruro - La Paz
Todos los días Hrs. 06.30 - 10.00 - 13.30 - 19.00
07.30 - 15.00 - 16.00 - 20.00
Salidas a Cochabamba: Hrs. 19.30 - llegada a Cbba. 06.00 a.m.

EXPRESO LA VELOZ DEL SUD
Sale de La Paz a Potosí - Camargo y Tarija, los días martes, jueves y sábado a horas 17.00
Llega de: Tarija, Camargo, Potosí, los domingos, miércoles y viernes a horas 18.00

KJIRKINCHO LTDA.
Buses Pullman con ruta Oruro - La Paz
Sale de lunes a domingo de Oruro a Hrs. 05.30 - 11.15 - 17.30
Llega a La Paz a Hrs. 08.30 - 14.15 - 20.30.
Sale de La Paz: Hrs. 07.00 - 11.30 - 17.30
Llega a Oruro Hrs. 10.00 - 14.30 - 20.30.

TRANS SERVICE LTDA.
(Servicio de carga y encomendas)
Sale de lunes a sábado a hrs. 18.30 a: Oruro - Cbba- Sta. Cruz - Sucre y Potosí.

TRANSPORTES UNIDOS "15 DE ABRIL"
Servicio de pasajeros todos los días a hrs. 17.00
Sale a Tarija.-Tarija, Yacuiba - Tarija Villazón
Llegadas a Tarija a hrs. 19.00
Llegadas a La Paz a hrs. 19.00

SUPER PULLMAN DE LUJO "ANDINO" CON OMNIBUSES SCANIAS
Salidas a Oruro Horas 9.30 y 11.00 14.30 y 17.15
Servicio nocturno horas 21.00
Salidas diarias a Potosí
Servicio Nocturno a Horas 18.30 p.m.
Servicio directo de La Paz a Cochabamba y Santa Cruz y viceversa a horas 18,45 (Servicio nocturno)

VUELVE LA PELICULA QUE CONMOCIONO LA CIUDAD

La terrible experiencia de un grupo de jovenes que para sobrevivir tuvieron que escoger entre comer o ser comidos

¡La tragedia que conmovió al mundo!

"SUPERVIVIENTES DE LOS ANDES"

Basado en el BEST SELLER mundial de CLAY BLAIR Jr.

Director: RENE CARDONA Sr.

color Mayores 14 años

HOY en el popular GRAN CINE MEXICO

UNA EPOPEYA DE VALENTIA Y HEROISMO

FEROCES COMBATES CUERPO A CUERPO

RICHARD BURTON como el Mariscal TITO

OFENSIVA 5

Irene PAPAS-Michael HORDERN

TECHNICOLOR - Director: STIPE DELIC - TODO PUBLICO

Otro impacto de INCOFISA

VIERNES 15 EXTRAORDINARIO Cine UNIVERSO

¡Un constante reto al vértigo, Un desafío a la muerte..!

KARL MALDEN - OLIVIA HUSSEY CHRIS MITCHUM

UN VERANO PARA MATAR

RAF VALLONE - CLAUDINE AUGER - GERARD BARRAY

UN FILM DE ANTONIO ISASI

COLOR 14 AÑOS

PRONTO

VIVEN FUERA DE LA LEY Y DE TODA REGLA HUMANA

mayores de 21 años

LOS INSACIABLES

ROBERT HOFFMAN - DOROTHY MALONE TECHNICOLOR

Dist. Corporación Americana S.R.L. ALBERT MARTIN

HOY CINE BOLIVAR

HOY Su sala favorita CINE EBRO

Un asesino anda suelto...

BELMONDO

es el policía que hará hasta lo imposible en una persecución implacable.

mayores 18 años

PERSECUCION IMPLACABLE

Director: HENRI VERNEUIL

Pub. Torres Garay

ORNELLA MUTI

La inolvidable estrella de "EXPERIENCIA PREMATRIMONIAL" y "UNA CHICA Y UN SEÑOR" ahora con toda su exhuberante belleza

Una historia audáz, donde el amor lucha entre la pureza y la lujuria, el ideal y el despecho!!

2a. Semana. Gigante Suceso!

LA CASA DE LAS PALOMAS

color MAYORES 18 ANOS

CINE PRINCESA

MATE MATICAS
NEURO VIMIN
INTI
NEUROTONICO
Y RECONSTITUYENTE
BIOLOGICO

PRESENCIA
Deportes
La Paz, Bolivia, martes 12 de octubre de 1976

Este bebé necesita
NENE-DENT
Para la dentición del bebé

Uruguayos continúan preparación

LIMA, OCT. 11 (AFP) - La selección uruguaya de fútbol, que jugará las eliminatorias mundialistas con Bolivia y Venezuela, está buscando la automotivación y el sacrificio, afirmó su entrenador, Juan Eduardo Hohberg, a un diario limeño.

El periódico comprobó que los jugadores orientales están cumpliendo fielmente las duras prácticas impuestas por el técnico.

Los uruguayos se encuentran en esta capital donde el martes entrante sostendrán un partido amistoso con la preselección peruana, en el marco de la preparación de ambos equipos para el mundial de la Argentina.

Hohberg dijo que la tecnificación deportiva está siendo asimilada en todos los países, y que por ello el fútbol sudamericano debe cambiar de mentalidad para igualarse al europeo, muy dispuesto para el sacrificio.

Añadió que su equipo realiza dos prácticas diarias desde el 17 de setiembre cuando empezó su preparación, con lo cual mejorará su estado físico y su consagración al fútbol.

"Mi pretensión, expresó, es darle más movilidad, más agilidad, que el ritmo sea sostenido, que los once ataquen y defiendan".

Nueva inspección a obras deportivas

Se realizará próximo jueves

Nueva inspección de obras deportivas se realizará el venidero jueves a objeto de comprobar el estado del avance de los trabajos que se realizan con miras a los Juegos Bolivarianos a efectuarse en esta capital el próximo año.

INFORME

Esta semana, el Comité Organizador de los Bolivarianos hará conocer un detallado informe sobre la labor que cumpliera en México el Jefe del Departamento Deportivo, Roger Quiroga, quien viajó al mencionado país a objeto de concretar valiosa ayuda relacionada con los Juegos del próximo año.

ATLETAS ALEMANES

Para el próximo viernes se oficializó el arribo de una delegación de atletas alemanes integrada por 20 personas, que actualmente cumplen serie de presentaciones en territorio peruano.

Los germanos, de acuerdo a lo informado, arribarán al país en una flota internacional luego de recorrer algunas ciudades turísticas del vecino país.

La delegación será alojada en el hotel "Sucre" de esta capital. El Comité Organizador de los Juegos Bolivarianos ha previsto ya todo para la actuación de los alemanes tanto en esta ciudad como en Cochabamba, donde atletas nacionales, que entrenan bajo órdenes de Bjorn Wangemann, serán rivales de los visitantes.

Treinta pesos costará entrada para Nacional

Bolívar y The Strongest acordaron cobrar la suma de treinta pesos bolivianos como entrada general para los colejos del Torneo Nacional "Simón Bolívar" que se jugará en el estadio de Tembladerani. Sin embargo, esta noche en sesión del Consejo Central tendrá que aprobarse el pedido de ambos clubes.

Anoche los clubes se reunieron con el titular de la AFLP conjuntamente con los "asesores" de la entidad del fútbol local.

ESTADIO "CELESTE"

Para el 12 de febrero de 1977 se ha anunciado la entrega de las obras en el estadio de Tembladerani. El anuncio lo formuló ayer el Lic. Alfredo Rojas, alto dirigente "celeste" y uno de los principales ejecutores de la obra deportiva.

La empresa Bartos comenzó ayer los trabajos y se calcula que en 20 días más, la iluminación artificial estará completamente instalada.

POSTA MARCO RECORD.- Esta posta de 4 por 1.500 metros batió el domingo récord nacional para la categoría mayores, en la jornada atlética que se cumplió en la pista de Irpavi.

Chilenos con argentinos juegan mañana

SANTIAGO DE CHILE, 11 (AP) - La selección chilena de fútbol viajó hoy a Buenos Aires para enfrentar el miércoles a la selección argentina, por la Copa "Carlos Dittborn".

La delegación partió a las 13.45 horas (12.45 EDT) y la integran los siguientes jugadores:

Arqueros: Adolfo Nef y Leopoldo Vallejos.

Zagueros: Enzo Escobar, Manuel Machuca, Leonel Herrera, Rafael González, Mario Soto y Antonio Arias.

Volantes: Nelson Sanhueza, Mario Salinas, Hugo Solis y Miguel Neira.

Delanteros: Luis Araneda, Julio Crisosto, Luis Miranda, Víctor Pizarro, Leonardo Veliz y Gustavo Moscoso.

The Strongest enfrentará hoy a Oriente Petrolero

A las 21 horas de hoy el primer equipo de fútbol del club The Strongest enfrentará en el estadio "William Bendeck" de Santa Cruz al campeón Oriente Petrolero en partido amistoso que ha despertado expectativa en la afición crucena.

Tanto Strongest como Oriente Petrolero se encuentran en plena fase de preparación, antes de intervenir en el certamen nacional por la copa "Simón Bolívar" a iniciarse el próximo domingo.

Strongest, el pasado domingo también en Santa Cruz, debutó ganando a Blooming por 3 goles a 1, causando una buena impresión en la afición oriental.

El plantel "atigrado" retornará mañana a esta capital en combinación del Lloyd Aéreo Boliviano.

JUGADOR ARGENTINO

"poco arribó ayer a esta cap..al el medio campista argentino Garay, ex Ferrocarril Oeste de Buenos Aires y recientemente contratado por Strongest para reforzar su plantel con miras al nacional "Simón Bolívar". Se espera que Garay, ya se encuentre en Santa Cruz junto al resto de la delegación y arribé a La Paz en las próximas horas.

En lo que respecta al jugador Capiglionni, de Nacional de Asunción del Paraguay, éste debe llegar hasta fines de la presente semana.

Se prepara la prueba de autos para damas

Con gran entusiasmo se prepara la carrera automovilística para damas denominada "Juana Azurduy de Padilla", que se correrá en el Circuito San Cristóbal, el 24 del presente mes.

Radio El Cóndor de la ciudad de Oruro organiza este evento, y hasta el momento son varias las inscritas en la prueba. Por La Paz ya se han registrado Elvira Rizzo y Roxana Crespo; por Oruro, Emma de Rocha y Marcela Irigoyen; por Cochabamba, Melba de Toranzos; por Santa Cruz, dos damas cuyos apellidos aún no se han dado a conocer; y por Tarija, Lola de Mendoza.

El año pasado la ganadora de la competencia fue Roxana Crespo, y en segundo lugar se ubicó Melba Claure de Toranzos, ambas hijas de destacados valores del automovilismo nacional.

El trofeo principal que se destina al primer puesto, es una copa donada por la Primera Dama del país, y tiene carácter rotativo.

En caso de que una de las ganadoras de la prueba pueda volver a vencer, quedará en poder de la copa definitivamente. Por otra parte los organizadores anunciaron que habrá premios hasta el quinto puesto.

La Opinión
Económica. Política. Social
Comienza a circular mañana miércoles.
Ayacucho 266, Tel. 23203.
Casilla 306. La Paz

Mutual Aduanera Boliviana
Se cita a Elecciones Generales para el día sábado 16 del Pte.
LA DIRECTIVA

COCHABAMBA, CAMPEON JUVENIL DE BASQUET.- Plantel que representó a la ciudad del Valle, obteniendo el título del certamen nacional juvenil de básquet, que finalizó el sábado en la ciudad de Potosí (FOTO PRESENCIA DE LA CIUDAD DE POTOSI).

Se iniciará hoy el XI sudamericano atlético

MARACAIBO, Venezuela (AP).- El undécimo torneo sudamericano de atletismo juvenil para damas y varones se inicia mañana en esta ciudad con la participación de más de 160 competidores de seis naciones.

El Brasil, que tiene en su poder el mayor número de marcas, sigue siendo el favorito para obtener nuevamente la mejor clasificación en la mayoría de las competencias, no obstante a que Colombia, Chile y Venezuela han expresado gran optimismo sobre el resultado de sus futuras actuaciones.

Las pruebas se efectuarán de noche, después de las 18.00 EST, en el Estadio Olímpico José Pachencho Romero, uno de los más modernos y mejor dotados de este país.

En esta calurosa ciudad petrolera ya se encuentran las representaciones de Venezuela que son 56 deportistas, es la más numerosa, y las de Brasil, Colombia, Perú, Chile y Argentina, que cuenta con un atleta.

La delegación brasileña, la segunda más numerosa, cuenta con 33 hombres y 17 damas, mientras que la colombiana con 13 hombres y 13 damas. El Perú trajo nueve hombres y ocho damas, Chile 13 y cuatro y Argentina, que se inscribió a última hora, envió un solo deportista.

Brasil cuenta en su poder con nueve marcas en el torneo juvenil, mientras que le sigue Argentina con seis, Chile con cuatro, Colombia, dos, Perú y Venezuela una cada uno. Se considera que aunque Argentina tiene un representante, es la gran ausente de este evento.

El argentino Juan Carlos Dyrzka posee la marca internacional más antigua e importante de estos torneos, que fue impuesta en 1960 en las competencias de los 400 metros vallas, que recorrió en 51:2.

Municipal se impuso a Bolívar en básquet

Municipal --en varones-- se impuso anoche a Simón Bolívar por 95 a 77 en el principal partido de una nueva fecha del certamen oficial de básquetbol de la división Primera de Honor.

Los "ediles" no tuvieron mayores problemas para lograr los puntos en disputa. Al finalizar el primer tiempo ganaban por 42 a 38.

En el encuentro de semifondo --categoría femenina-- Simón Bolívar sometió a Universitario por el marcador final de 54 a 37. Al término de los primeros veinte minutos de juego las "normalistas" aventajaban por 26 a 11.

En el preliminar de la fecha --también protagonizado por damas-- el quinteto de Gimnasia y Esgrima apabulló a The Law por 68 a 31. Las del INSEF ganaban al concluir la primera mitad del juego por 29 a 16.

La competencia proseguirá mañana siempre en horas de la noche en el Coliseo Cerrado "Ciudad de La Paz".

Hay 2 inscritos para el Circuito del domingo 17

Hugo Alvarado y "Veinteco" se inscribieron para intervenir en el Circuito "Manaco" que se correrá el domingo 17 en El Alto. La competencia será la última en nuestra ciudad y es válida por el Calendario Oficial.

La competencia tiene un recorrido total de 14.700 kilómetros de los cuales 3.600 metros son de tierra o ripio, en el sector entre Tilata y Sencata.

Ayer, las autoridades de la Comisión Deportiva Nacional, presididos por Belisario Benzi e integrado por Raúl Frank y Julio Camacho realizaron una inspección al Circuito.

Todo el perímetro está en condiciones y se puede adelantar que este año se batirán los récords de las competencias anteriores. El cierre de inscripciones se producirá el jueves a las 18.30 en la sede del ACB, San Jorge. La inspección de los coches se cumplirá el viernes durante todo el día.

Se ha anticipado que vendrán corredores de Santa Cruz, entre los cuales se puede citar a Pachi Atala "Chino" Méndez y se ha confirmado que el corredor Jorge Recalde estará en La Paz, el 15. Correrá con un auto Ford, de la firma Galindo.

Mezza comienza hoy prácticas en Stron

Anoche quedó concretada la transferencia del jugador Ovidio Mezza al club The Strongest. El señor Rafael Mendoza Castellón, Presidente del Complejo Deportivo de Achumani, el entrenador Wilfredo Camacho y el jugador Mezza llegaron a un acuerdo sobre su situación en el plantel "atigrado". Mezza está alojado en el Hotel Sucre, y desde hoy inicia entrenamientos en Achu

Se ha anunciado q Mezza para el jue Cochabamba frente terminan. El elenco "s jugará el doming iniciación de la Copa

Mezza percibirá mensual, prima y pr partido ganado.

¿Profesionales en Olimpíada

BARCELONA, ESPAÑA, OCT.11 (AFP) - La idea de Juegos Olímpicos abiertos, con la participación de deportistas aficionados y profesionales, "está todavía lejana aunque la situación se aclara con las concesiones que hacemos cada día", señaló hoy aquí el presidente del Comité Olímpico Internacional, Lord Killanin.

El titular del COI precisó después, en reportaje concedido al diario deportivo Marca, que las concesiones olímpi referidas "sobre todo a que reciben los depor añadió: "No sé cómo juegos del año 2000, pe pensar que reunirán tistas sin distinciones"

Lord Killanin llegó mañana, junto con Berlioux, directora para asistir a las tar comisión ejecutiva deraciones internacio comenzarán pasado

Fomento Mercantil Boliviano S.R.L.
FOMERBOL
Tiene el agrado de anunciar a su distinguida clientela y favorecedores que a partir de la fecha, nuestra oficina principal estará funcionando en la siguiente dirección:
Av. Arce - Esquina Goitia - Edificio VICTORIA
Planta Baja
Donde tendremos el sumo placer en atenderlos.
Demás datos en el teléfono 41152 - Casilla de Correo No. 1785
Esperamos su visita
Gracias.

LA ALFOMBRA MAGICA DE DILLMAN
CUMPLE CON SUS CLIENTES!
RESULTADOS 1º SORTEO NACIONAL REALIZADO EN CBB EL 4 DE SEPT. / 76
DETALLISTAS
1º PREMIO Nº 12454 - LA PAZ
2º " Nº 13004 - LA PAZ
3º " Nº 01291 - LA PAZ
4º " Nº 14765 - STA CRUZ
CONSUMIDORES
1º PREMIO Nº 00256 - CBB
2º " Nº 11614 - CBB
3º " Nº 00841 - CBB
4º " Nº 00639 - CBB
DILLMANN PRODUCTOS DE CALIDAD INTERNACIONAL
...Y SIGA GANANDO CON
Dillmann
LA CONSERVA QUE DA GUSTO
RESULTADOS 2º SORTEO NACIONAL REALIZADO EN LA PAZ EL 2 DE OCT
DETALLISTAS
1º PREMIO Nº 10681 - LA PAZ
2º " Nº 14557 - STA CRUZ
3º " Nº 14572 - STA CRUZ
4º " Nº 00618 - CBB
CONSUMIDORES
1º PREMIO Nº 17202 - CBB
2º " Nº 03397 - CBB
3º " Nº 13196 - LA PAZ
4º " Nº 11720 - CBB
Mermelada Naranja
FABRICA NACIONAL DE CONSERVAS
1.- POR CADA SEIS ETIQUETAS DE CONSERVAS DILLMANN MAS UN CUPON GANADOR
2.- POR CADA COMPRA DE TIMBRES Y EMBUTIDOS SUPERIOR RECIBIRA UN CUPON NUMERADO.
IMPORTANTE
EL PARTICIPAR EN UN SORTEO DE CUALQUIER DISTRITO ES MAS FAVORECIDO CON MUCHOS PREMIOS NO AHORRE SU DINERO, PARTICIPE CONCURSANDO EN LOS TRES SORTEOS DE SU PREFERENCIA, DOS A NIVEL DISTRITAL Y UNO NACIONAL
LUGARES DE CANJE DE CUPONES OFICINAS DE RAMOS Y AGENCIAS AUTORIZADAS DILLMANN DE TODO EL PA